



Post aktuell  
an alle  
Haushalte

# Die Sassenburg



Dannenbüttel • Grußendorf • Neudorf-Platendorf • Stüde • Triangel • Westerbeck

LINUS WITTICH Medien KG  
www.epaper.wittich.de/5314

5314 / Jahrgang 12

Ausgabe 07/2020 / Freitag den 31. Juli 2020

## Findorff-Schule Neudorf-Platendorf

### *Rektor Gerd Treustedt geht nach 23 Jahren in den Ruhestand Nachfolgerin wird Andrea Rüther*

Am letzten Schultag vor den Sommerferien wurde Gerd Treustedt nach rund 23 Jahren als Rektor der Findorff-Schule in den Ruhestand verabschiedet. Leider fiel die Verabschiedung aufgrund der Einschränkungen durch die Coronavirus-Pandemie kleiner aus als es eigentlich der Anlass gebührt hätte. Gern hätte der scheidende Rektor vor allem seine Schulkinder dabei gehabt. So blieb es bei einem kleinen Rahmen mit entsprechendem Abstand, der aber nicht minder emotional verlief.

Immerhin seit dem Schuljahr 1997/98, also fast ein viertel Jahrhundert lang, stand Gerd Treustedt an der Spitze des Kollegiums der Neudorf-Platendorfer Grundschule. Zunächst kommissarisch, nachdem er zuvor bereits Lehrer an dieser Schule war. Er beerbte übrigens Uwe Lüdde-mann, der damals zur Sassenburg-Schule nach Westerbeck gewechselt und dort ebenfalls viele Jahre Rektor war.

Herr Treustedt hat damit über viele Jahre hinweg zur Entwicklung der Schule beigetragen. Hervorzuheben dürfte dabei neben der Einführung der verlässlichen Grundschule am Anfang des Jahrtausends vor allem sichtbar die Veränderung des Schulgebäudes sein. Dabei wurde damals ein wesentlicher, in die Jahre gekommener Gebäudeteil abgerissen und 2010/11 durch einen Neubau ersetzt. Erstmals bekam die Schule darin eine echte Aula, die auch zukunftsweisend für die Mittagsverpflegung konzipiert ist. Aber auch viele Neuerung in der pädagogischen Arbeit galt es vor Ort umzusetzen, darunter auch die Digitalisierung und zuletzt die Einführung der Inklusion.

Gerd Treustedt schilderte bei seiner Verabschiedung seine Sicht der vielen Jahre an der Findorff-Schule. Sie sei für ihn auch ein Zuhause gewesen, schließlich habe er dort viel Zeit verbracht. Er sei immer gern zu seiner Schule gefahren. Daher sah er auch seinem letzten Arbeitstag mit gemischten Gefühlen entgegen: „Was mag auf mich warten, wenn ich durch die Tür „Ruhestand“ gegangen bin?“ Auf jeden Fall das Hobby „Radfahren“, das ihn vielleicht auch mal in die Sassenburg verschlagen wird, und die Familie, unter anderem die Enkelkinder.



Lesen Sie bitte weiter auf der Seite 2.

Einen besonderen Dank richtete der scheidende Rektor an sein Lehrerkollegium und die Betreuungskräfte, ohne das die gute Arbeit zum Wohle der Schulkinder nicht möglich gewesen wäre. Das Kollegium, aber auch die Schulsekretärin gab den Dank gern zurück, indem es ihren Chef lobte. Dabei nahm sich jede und jeder Einzelne das Wort. Sie betonten, dass er stets ein „offenes Ohr“ für sie hatte und auf ihre Belange einging. Vor allem aber stand er Neuerungen aufgeschlossen gegenüber. Dadurch habe sich ein gutes Arbeitsklima ergeben, sodass auch alle gern zur Schule kommen. Die meisten berichteten übrigens, wie sie vom Rektor angerufen und zu einem Wechsel an seine Schule überzeugt wurden. Interessanterweise bekamen einige den positiven Anruf als sie gerade beim Einkaufen waren. Auch Gemeindebürgermeister Volker Arms, Ortsbürgermeisterin Astrid Schulz, Pastorin Sandra Schulz, Schulelternratsvorsitzender Thomas Blanke und Stellvertreterin Ilona Grötzinger, dankten aus ihrer Sicht Rektor Treustedt für die geleistete Arbeit und die gute Zusammenarbeit.

Eine große Überraschung wartete im Anschluss des „offiziellen Teils“ auf Gerd Treustedt. Mit dem „Schützenkönigs-Mobil“, angetrieben von zwei Feuerkameraden, ging es auf dem Schulhof einmal rauf und runter. Zahlreiche Kinder und Eltern sahen dabei zu. Voller Freude genoss er die Fahrt, die ihm sicherlich neben den vielen positiven Worten als Highlight der Verabschiedung in Erinnerung bleiben wird.

Die Gemeinde bedankt sich an dieser Stelle bei Herrn Treustedt für das jahrelange Wirken in der Neudorf-Platendorfer Grundschule und wünscht ihm alles Gute, vor allem Gesundheit im Ruhestand. Er wird für immer einen maßgeblichen Platz in der Historie der Findorff-Schule behalten.

Die Gemeinde heißt aber gleichzeitig **Andrea Rüter** als Nachfolgerin willkommen. Frau Rüter ist bereits seit vielen Jahren Lehrerin der Findorff-Schule und hatte sich erfreulicherweise auf die Rektorenstelle beworben. Die Bewerbung war ein Glückfall, schließlich sind anderorts Rektorenstellen über lange Zeiträume unbesetzt. Wir wünschen Frau Rüter als Rektorin alles Gute und eine glückliche Hand, auf das sich die Grundschule Neudorf-Platendorf weiterhin zum Wohle der Kinder und im Sinne aller, die dort arbeiten, ge-  
deihlich entwickle.



## Ärztlicher Notdienst

### Ärztlicher Notfalldienst im Landkreis Gifhorn

Ambulante Notfälle werden in der Bereitschaftsdienstpraxis der niedergelassenen Ärzte versorgt. Die Kassenärztliche Bereitschaftsdienstpraxis befindet sich auf dem **Gelände des neuen Klinikums, Campus 6 in 38518 Gifhorn**.

**Zentrale Notdienstnummer: 116 117**

Patienten wählen die 116117 und müssen dann nach einer automatischen Aufforderung ihre Postleitzahl angeben, um an die zuständige Stelle - im Kreis Gifhorn die Bereitschaftsdienstpraxis - weitergeleitet zu werden. Sollte die Automatik die Postleitzahl nicht erkennen, wird der Anruf an ein Callcenter weitergeleitet.

**Bei lebensbedrohlichen Erkrankungen sollte unverzüglich der Notarzt über den Notruf 112 gerufen werden!**

### Zahnärztlicher Notfalldienst

Unter der Tel. 05371/935351 sowie unter [www.zahnnotdienstgifhorn.de](http://www.zahnnotdienstgifhorn.de) sind die Adressen und Telefonnummern der diensthabenden Kollegen der Kreisstelle Gifhorn (Stadt und Landkreis) zu erfahren.

### Sozialstationen

Der Notdienst der Sozialstation des DRK ist rund um die Uhr unter folgender Telefonnummer erreichbar:

#### Sozialstation Gifhorn:

**(0 53 71) 80 46 00**

(Zuständigkeitsbereich: Neudorf-Platendorf, Triangel, Westerbeck und Dannenbüttel)

### Sozialstation Grußendorf:

**(0 53 79) 98 14 20**

(Zuständigkeitsbereich: Grußendorf und Stüde, Samtgemeinden Boldecker Land und Brome).

### Giftinformations-Notfallnummer

**0551 - 1 92 40**

(Kostenlose ärztliche Beratung rund um die Uhr bei Vergiftungen - auf Wunsch erfolgt Rückruf)

Das Giftinformationszentrum-Nord der Länder Bremen, Hamburg, Niedersachsen und Schleswig Holstein (GIZ-Nord) ist seit mehr als sechs Jahre offiziell für alle Beratungen in akuten Vergiftungsfällen in den Trägerländern zuständig ([www.giz-nord.de](http://www.giz-nord.de)). Wir beraten die Bevölkerung als auch medizinisches Fachpersonal.

GIZ-Nord - Giftinformationszentrum-Nord der Länder Bremen, Hamburg, Niedersachsen und Schleswig-Holstein, Robert-Koch-Straße 40,

37075 Göttingen,

Fax: 0551 - 3 83 18 81,

E-Mail: [Giznord@med.uni-goettingen.de](mailto:Giznord@med.uni-goettingen.de)

### Krisendienst Landkreis Gifhorn

In Notsituationen und bei psychischen Belastungen.

Freitags: 13.00 - 19.00 Uhr

Samstags, Sonntags, Feiertage: 11.00 - 19.00 Uhr

**Tel. 0800-82 82 333** (kostenfreier Anruf)

## Wichtige Rufnummern

### Aufgliederung der Schornsteinfegerbezirke in der Gemeinde Sassenburg

#### Dannenbüttel, Neudorf-Platendorf, Triangel und Dragen Bezirksschornsteinfeger **Hans-Jörg Haase**

Oldastr. 15  
38518 Gifhorn  
Telefon: 05371 - 59 08 31 - FAX: 05371 - 59 08 33

#### Westerbeck und Neuhaus

Bezirksschornsteinfeger **Sebastian Heinze**  
Henschelstraße 12  
38518 Gifhorn  
Telefon: 05371 - 5 90 77 17 - Handy: 0151 - 176 457 83

#### Grußendorf und Stüde

Bezirksschornsteinfeger **Dieter Kolle**  
Neudorf-Platendorf  
Dorfstraße 128 A  
38524 Sassenburg  
Telefon: 05378 - 98 11 53  
FAX: 05378 - 98 11 58  
MOBIL: 0171 - 56 22 082  
**Weitere Infos unter: [www.schornsteinfeger.de](http://www.schornsteinfeger.de)**

### Sprechstunden der Gleichstellungsbeauftragten

Unsere Gleichstellungsbeauftragte **Elke Matthies** aus Neudorf-Platendorf bietet Sprechstunden nach Terminvereinbarung an.

Für weitere Informationen erreichen Sie Frau Matthies wie folgt:  
**Telefonnummer: 05378 - 98 09 33**  
**E-Mail: [E1.Matthies@t-online.de](mailto:E1.Matthies@t-online.de)**

### Ärzte

#### Arzt für Allgemeinmedizin:

Hr. Carsten Steinkamp-Brokat,  
Grußendorf, Im Tütfeld 1 ..... Tel.: (05379) 13 30

#### Hausärztliche Gemeinschaftspraxis:

Fr. Dr. Margarete Oelke-Hofmann u. Fr. Dr. Barbara Kreissl,  
Triangel, Gifhorner Str. 41 ..... Tel.: (05371) 60 22

#### Arzt für Allgemeinmedizin:

Hr. Dr. Arnold Goldwerth,  
Triangel, Zum Holzplatz 2 ..... Tel.: (05371) 6 19 44 46

#### Hausärztliche Gemeinschaftspraxis:

Fr. Constanze Appel u. Fr. Kerstin Ehnte,  
Westerbeck, Kleine Dorfstraße 6 ..... Tel.: (05371) 60 66

#### Zahnärztliche Gemeinschaftspraxis:

Hr. Dr. Jörg u. Fr. Annett Bischoff,  
Triangel, Lönsweg 1 ..... Tel.: (05371) 9 69 20

#### Zahnarztpraxis:

Fr. Marit Lehr,  
Westerbeck, Kleine Dorfstr. 20 A .... Tel.: (05371) 61 80 15

#### Kleintierpraxis:

Fr. Dr. Erika Schwartpaul,  
N.-Platendorf, Bahnhofstraße 13 ..... Tel.: (05378) 12 13

#### Kleintierpraxis:

Hr. Dr. Avi Zokran,  
Westerbeck, Dannenbütteler Weg 31 .... Tel.: (05371) 99 09 555

#### Heide-Apotheke

Westerbeck, Kleine Dorfstr. 4 ..... Tel.: 05371 - 60 85

### Fernsprechnummern der Feuerwehren

#### Gemeindebrandmeister:

Holger Bellwart, Stüde ..... Tel. 0171 / 78 41 734

#### Stellv. Gemeindebrandmeister:

Frank Ortmann, Grußendorf ..... Tel.: 05379 - 5 28

#### Stellv. Gemeindebrandmeister:

Matthias Fricke ..... Tel.: 05379 - 16 20

Ortsteil	Ortsbrandmeister	Telefon
Dannenbüttel	Oliver Schmitz	05371 - 6 22 00
Grußendorf	Friedhelm Lange	05379 - 3 41
Neudorf-Platendorf	Roy Wallner	05378 - 98 00 74
Stüde	Matthias Fricke	05379 - 16 20
Triangel	Steffen Albrecht	0175 - 40 68 423
Westerbeck	Carsten Lehrke	05371 - 65 33

### Fernsprechnummern der Gemeinde

Gemeindeverwaltung Sassenburg ..... (05371) 688-0  
Findorff-Schule, Neudorf-Platendorf (GS) ..... (05378) 215  
Hermann-Löns-Schule, Grußendorf (GS) ..... (05379) 325  
Grundschule Im Bunten Dreieck, Westerbeck (GS) .....  
(05371) 61032  
Integrierte Gesamtschule Sassenburg (IGS) ..... (05371)  
94120-0  
AWO-Kindertagesstätte Grußendorf ..... (05379) 1755  
Ev.-luth. Thomas-Kindergarten, Neudorf-Platendorf .....  
(05378) 981047  
AWO-Kindertagesstätte Triangel ..... (05371) 6627  
AWO- Kindertagesstätte Westerbeck ..... (05371) 6189001  
Dorfgemeinschaftshaus Dannenbüttel ..... (0174) 7200787  
Dorfgemeinschaftshaus Grußendorf ..... (0162) 1846926  
Mehrzweckhalle Neudorf-Platendorf ..... (0174) 5140369  
Bürgerhaus Stüde ..... (05379) 9801010  
Sport- und Freizeitstätte Triangel ..... (0174) 7200787  
Jugendcafé Grußendorf ..... (05379) 1716  
Jugendcafé Neudorf-Platendorf ..... (05378) 653  
Schiedsfrau Marita Lemme, Westerbeck ..... (05371) 62088  
Polizeistation Westerbeck ..... (05371) 93 82 90  
Seniorenbeirat Vors. Rainer Knop ..... (05371) 69 49  
Wildschadenschätzer Hermann Brandt ..... (05371) 64 47  
Wildschadenschätzer Karsten Köther ..... (05378) 209

**Ordnungswesen der Gemeinde Sassenburg**  
**[Ordnungswesen@Sassenburg.de](mailto:Ordnungswesen@Sassenburg.de)**

### Wasserverband Gifhorn

**Zentrale/Notdienst:** ..... Tel.: 05371 - 896-0

#### Verbrauchsabrechnung:

Frau Müller: ..... Tel.: 05371 - 896-162

#### Wasser/Abwasser:

Service ..... Tel.: 05371 - 896-137  
E-Mail: [info@wvvgf.de](mailto:info@wvvgf.de)  
Homepage: [www.wasserverband-gifhorn.de](http://www.wasserverband-gifhorn.de)

### Strom- und Gasversorgung

#### LSW LandE-Stadtwerke Wolfsburg GmbH & Co. KG

Gasversorgung im Landkreis Gifhorn GmbH  
Entstörungsdienst Strom ..... Tel.: 05362 - 12-273  
Entstörungsdienst Gas ..... Tel.: 05362 - 12-274  
Kundenzentrum Gifhorn ..... Tel.: 05371 - 802-217  
LSW Zentrale Wolfsburg ..... Tel.: 05361 - 189-0  
LSW Netz GmbH ..... Tel.: 05362 - 12-0

**Gemeinde Sassenburg**  
**Bokensdorfer Weg 12**  
**38524 Sassenburg**

**Telefon:** (05371) 6 88-0

**E-Mail:** [gemeindeverwaltung@sassenburg.de](mailto:gemeindeverwaltung@sassenburg.de)

**Telefax:** (05371) 6 88-15 o. (05371) 6 88-77

**Internet:** [www.sassenburg.de](http://www.sassenburg.de)

**Öffnungszeiten:**

**Montag, Dienstag, Donnerstag, Freitag**

**Dienstag und Donnerstag**

**Mittwoch geschlossen**

**08.00 Uhr bis 12.00 Uhr**

**14.00 Uhr bis 18.00 Uhr**

**Stand ab: 11.06.2020**

**Stabstelle - Bürgermeister**

Name/Aufgabengebiet	Zimmer	Telefon	E-Mail Adresse
<b>Volker Arms</b> Bürgermeister	24	6 88-88	<a href="mailto:volker.arms@sassenburg.de">volker.arms@sassenburg.de</a>
<b>Christin-Marie Beith</b> Sekretariat, Mitteilungsblatt, Ratsangelegenheiten	23	6 88-81	<a href="mailto:christin-marie.beith@sassenburg.de">christin-marie.beith@sassenburg.de</a>

**Fachbereich I - Bürgerservice**

Name/Aufgabengebiet	Zimmer	Telefon	E-Mail Adresse	
<b>Dirk Behrens</b> Fachbereichsleiter/Allg. Vertreter des Bürgermeisters	22	6 88-10	<a href="mailto:dirk.behrens@sassenburg.de">dirk.behrens@sassenburg.de</a>	
<b>Dagmar Jacobs</b> Schulen, Sport, Kindertagesstätten	28	6 88-12	<a href="mailto:dagmar.jacobs@sassenburg.de">dagmar.jacobs@sassenburg.de</a>	
<b>Doris Rehse</b> Standesamt, Feuerwehr	27	6 88-33	<a href="mailto:doris.rehse@sassenburg.de">doris.rehse@sassenburg.de</a>	
<b>Svenja Rönneberg</b> Friedhöfe, Wahlen, Bürgerbüro	25	6 88-34	<a href="mailto:svenja.roenneberg@sassenburg.de">svenja.roenneberg@sassenburg.de</a>	
<b>Peggy Brandes</b> <b>Daniela Bloch</b> <b>Petra Schmidt</b> <b>Patricia Zander</b> (Dorfgemeinschaftshäuser) Bürgerbüro, Ausweise, Gewerbe, Fundsachen, Fischereischeine	1	6 88-31 6 88-32 6 88-30 6 88-35	<a href="mailto:meldeamt@sassenburg.de">meldeamt@sassenburg.de</a>	
<b>Petra Rasper</b> (dienstags, donnerstags) Außendienstmitarbeiterin	29	688-19 0152 28 87 30 32	<a href="mailto:petra.rasper@sassenburg.de">petra.rasper@sassenburg.de</a>	
<b>Nadine Lippel</b> (montags, dienstags und donnerstags 08:00 - 12:00 Uhr) Ordnungswesen	29	6 88-18	<a href="mailto:nadine.lippel@sassenburg.de">nadine.lippel@sassenburg.de</a>	
<b>Ramona Klaua</b> Sozialkoordination	Jugendförderung Sassenburg Buchhaltung Rathaus	18	688-13	<a href="mailto:ramona.klaua@sassenburg.de">ramona.klaua@sassenburg.de</a>
<b>Claudia Standtke</b> Gemeindejugendpflegerin	Jugendförderung Sassenburg IGS Sassenburg, Hauptstr. 109, Mensa, Zimmer N7	N 7 / 18	99 07 55	<a href="mailto:claudia.standtke@sassenburg.de">claudia.standtke@sassenburg.de</a>

**Fachbereich II - Technische Dienste**

Name/Aufgabengebiet	Zimmer	Telefon	E-Mail Adresse
<b>Jörg Wolpers</b> Fachbereichsleiter	33	6 88-66	<a href="mailto:joerg.wolpers@sassenburg.de">joerg.wolpers@sassenburg.de</a>
<b>Carmen Brechbühler</b> Bauplanung, Grundstücksangelegenheiten	35	6 88-61	<a href="mailto:carmen.brechbuehler@sassenburg.de">carmen.brechbuehler@sassenburg.de</a>
<b>Bettina Haag</b> Buchhaltung, Bauverwaltung	34	6 88-63	<a href="mailto:bettina.haag@sassenburg.de">bettina.haag@sassenburg.de</a>
<b>Thomas Hahn</b> Hochbau	19	6 88 - 70	<a href="mailto:thomas.hahn@sassenburg.de">thomas.hahn@sassenburg.de</a>
<b>Kerstin Kuhn</b> Hochbau	32	6 88-60	<a href="mailto:kerstin.kuhn@sassenburg.de">kerstin.kuhn@sassenburg.de</a>
<b>Nikolaos Kalousis</b> Tiefbau	20	6 88-68	<a href="mailto:nikolaos.kalousis@sassenburg.de">nikolaos.kalousis@sassenburg.de</a>
<b>Nadine Rudolph</b> Gebäudemanagement	37	6 88-64	<a href="mailto:nadine.rudolph@sassenburg.de">nadine.rudolph@sassenburg.de</a>
<b>Michael-Reinhold Siegmund</b> Hochbau	19	6 88-62	<a href="mailto:reinhold.siegmund@sassenburg.de">reinhold.siegmund@sassenburg.de</a>
<b>Alexander Weiße</b> Tiefbauverwaltung	36	6 88-69	<a href="mailto:alexander.weisse@sassenburg.de">alexander.weisse@sassenburg.de</a>
<b>Sebastian Zielonko</b> Tiefbau	20	6 88-67	<a href="mailto:sebastian.zielonko@sassenburg.de">sebastian.zielonko@sassenburg.de</a>

**Fachbereich III - Zentrale Dienste**

Name/Aufgabengebiet	Zimmer	Telefon	E-Mail Adresse
<b>Klaus Duckstein</b> Fachbereichsleiter, Wirtschaftsförderung, Breitband	14	6 88-20	<a href="mailto:klaus.duckstein@sassenburg.de">klaus.duckstein@sassenburg.de</a>
<b>Sabine Elbing</b> Steuern, Abgaben	17	6 88-21	<a href="mailto:sabine.elbing@sassenburg.de">sabine.elbing@sassenburg.de</a>
<b>Tatjana Hartmann</b> Steuern, Abgaben	17	6 88-29	<a href="mailto:tatjana.hartmann@sassenburg.de">tatjana.hartmann@sassenburg.de</a>
<b>Christina Eggeling</b> Gemeindekasse	15	6 88-22	<a href="mailto:christina.eggeling@sassenburg.de">christina.eggeling@sassenburg.de</a>
<b>Heike Janz</b> <b>Stefanie Hentschel</b> Allg. Kassenangelegenheiten	16	6 88-23 6 88-28	<a href="mailto:kasse@sassenburg.de">kasse@sassenburg.de</a>
<b>Mareike Hermann</b> Personalangelegenheiten	12	6 88-25	<a href="mailto:mareike.hermann@sassenburg.de">mareike.hermann@sassenburg.de</a>

## Öffnungszeiten der Sassenburger Postagenturen

Allgemeine Informationen und Fragen werden über die folgende Hotlinenummer beantwortet:  
0173/7278598

### Grußendorf ab 02.05.2017 -

Alte Landstraße 2 („Big Durst“ Getränkemarkt)  
38524 Sassenburg

#### Öffnungszeiten:

Montag - Freitag 08.30 – 18:00 Uhr  
Samstag 08.30 – 11.00 Uhr

### Neudorf-Platendorf (Brief- u. Päckchenmarkenverkauf, Annahme von Paketen, Päckchen u. Retouren)

Dorfstraße 48 B  
38524 Sassenburg

#### Öffnungszeiten:

Montag – Freitag 16.30 – 17.30 Uhr  
Samstag 10.00 – 11.00 Uhr

### Triangel

HADI-Markt  
Gifhorner Straße 20  
38524 Sassenburg

Montag – Freitag 09.00 – 13.00 Uhr, 14.00 – 18.00 Uhr  
Samstag 09.00 – 13.00 Uhr, 14.00 – 16.00 Uhr

### Westerbeck

Im Schönen Winkel 4  
38524 Sassenburg

#### Öffnungszeiten:

Montag, Dienstag, Donnerstag, Freitag 08.00 – 10.00 Uhr  
Mittwoch 13.30 – 15.30 Uhr  
Samstag 08.00 – 09.00 Uhr

Energieberatung Erstellung von Energieausweisen

## Bauunternehmen Jens Beirith

Neubau (schlüsselfertig) - Umbau - Sanierung

Energetische Sanierung von Gebäuden im Bestand

Dorfstraße 129  
38524 Neudorf-Platendorf  
Tel./ Fax: 0 53 78 / 98 00 65  
www.bauunternehmen-beirith.de





seit 1995

38557 Osloß  
Büro u. Werkstatt: Alte Dorfstraße 16  
Tel. 05362 72369  
Fax 05362 72188

Fensterbänke  
Treppen  
Arbeitsplatten  
Grabmale

Grabmalberatung: Stieglitzweg 1  
Tel. 05362 94 86 68 0  
Fax 05362 94 86 68 1  
info@naturstein-design-neumann.de

Ihr Partner in Marmor und Granit

## Bekanntmachungen

Öffentliche Bekanntmachung der Friedhofsverwaltung der Gemeinde Sassenburg

### Einebnung von Grabstätten

Gemäß § 15 Abs. 7 und § 23 der Friedhofssatzung der Gemeinde Sassenburg vom 27.09.2018 wird für Grabstätten, für die Nutzungsberechtigte nicht bekannt sind oder nicht ohne weiteres zu ermitteln, durch öffentliche Bekanntmachung auf das Abräumen und Einebnen dieser Grabstätten hingewiesen.

Dies betrifft die nachfolgenden Grabstätten:

#### Friedhof Dannenbüttel

Name	Feld	Reihe	Nummer
Peplinski, Gertrud u. Wal-ter	2	11	9
Strey, Gertrud u. Günter	2	2	5 + 6

#### Friedhof Stüde

Name	Feld	Reihe	Nummer
Fedder, Willi		2	17

Falls bis zum 15. August 2020 keine Nutzungsrechte an den genannten Grabstätten geltend gemacht werden, werden diese abgeräumt und eingeebnet.

Sassenburg, 16. Juli 2020

Volker Arms

Bürgermeister



Mittelstraße 1  
Knesebeck  
Tel.: 05834 - 5261

Mit dem Fahrrad in den Urlaub

- Leichte Reiseräder
- Komfortable E-Bikes
- Sichere Helme
- Gute Packtaschen
- Genaue Radkarten
- Tolle Touren-Tipps
- Jetzt Probefahren

Gute Beratung aus Erfahrung

LILIE's Räder laufen leichter



AMON-IMMOBILIEN  
KOMMUNEN - STÜTTGEN - ZITZINGEN

Finkenweg 8, 29386 Hankensbüttel  
Tel.: 058 32 97 07 11  
www.amon-immobilien.de

Ihr kompetenter Partner rund um Immobilien:

- ✓ Häuser, Wohnungen, Grundstücke
- ✓ Gewerbe- und Anlageimmobilien
- ✓ Immobilienbewertung, Gutachten
- ✓ Verkauf und Vermietung



Amon-Immobilien

Waschanlage in Lkr. Uelzen  
BJ.98, Halle, Portal-Waschanlage,  
2 SB-Waschboxen, Parkplätze  
u. v. m., gepflegt, Gas-ZH 98  
EnBedAusw. E-Bedarf: 297,5 kWh/(m²\*a)  
ca. 1.500 m² Grund, KP: 140.000€  
zzgl. Käufercourtage: 3,57 % inkl. MwSt.

## „Danke für alles!“

Die SOS-Kinderdörfer bedanken sich bei allen Freunden und Unterstützern für über 60 Jahre Mitgefühl, Engagement und Vertrauen! Bitte bleiben Sie uns treu.



## Ihre Gemeinde informiert

### Nichtamtliche Hinweisschilder verboten

Aus gegebenem Anlass weist der Landkreis Gifhorn als Straßenverkehrsbehörde darauf hin, dass bezüglich aufgestellter nichtamtlicher Hinweisschilder auf vermeintliche besondere Verkehrsgefährdungen wie z. B. „Achtung Kinder“ oder „Ortsdurchfahrt - Tempo 50“ Unstimmigkeiten bestanden.

Bei turnusmäßig stattfindenden Verkehrsschauen der Straßenverkehrsbehörden, zusammen mit der Polizei, dem ADAC, dem ADFC, den Trägern der Straßenbaulast und den örtlichen Verwaltungen, wurden dann regelmäßig die Entfernung dieser Schilder angeordnet. Vor diesem Hintergrund wird nochmals ausdrücklich darauf hingewiesen, dass Hinweisschilder, die bild- oder schriftliche Aussagen über straßenverkehrsrechtliche Belange oder Situationen enthalten, generell nicht aufgestellt werden dürfen.

Das Recht, den Verkehr zu regeln, bzw. zu beeinflussen, haben ausschließlich die Straßenverkehrsbehörden unter Verwendung amtlicher Verkehrszeichen nach der Straßenverkehrs-Ordnung. Für eventuelle Fragen stehen die Mitarbeiter und Mitarbeiterinnen des Straßenverkehrsamtes Gifhorn, Tel.: 05371/82-362 oder das Sassenburger Ordnungsamt, Tel.: 05371/688-10, gern zur Verfügung.

### Ausbildungsplatzsuche zählt bei der Rente



Laatzen, den 26. Juni 2020

#### Wer nach der Schule keine Lehrstelle hat: Zeit der Suche zählt für die Rente

Nicht jeder Schulabgänger wechselt nahtlos in eine Lehrstelle. Wer noch einen Ausbildungsplatz sucht, sollte sich bei der Agentur für Arbeit melden. Das kann später Vorteile bei der Rente haben, teilte die Deutsche Rentenversicherung Braunschweig-Hannover jetzt mit.

Die Zeit der Ausbildungsplatzsuche wird in der Rentenversicherung als Anrechnungszeit berücksichtigt – und das auch ohne Anspruch auf Arbeitslosengeld. Voraussetzung: Die Schulabgänger sind mindestens 17 Jahre alt und bei der Agentur für Arbeit für wenigstens einen Kalendermonat als Ausbildungssuchende gemeldet.

Wer Fragen dazu hat: Infos gibt es auf [www.rentenblicker.de](http://www.rentenblicker.de) sowie am kostenlosen Servicetelefon unter 0800 1000 480 10.

Nr. 16/20

### Pferdeäpfel unbedingt beseitigen!



Wir möchten darauf hinweisen, dass Reiterinnen und Reiter in Bezug auf Pferdekot dieselben Pflichten haben wie Hundehalter. Wer auf öffentlichen Verkehrsflächen reitet, muss Verunreinigungen unverzüglich beseitigen. Die Hinterlassenschaften eines Pferdes auf öffentlichen Straßen und Wegen stellen für Anwohner und Verkehrsteilnehmer ein großes Ärgernis dar. Auch im Sinne gegenseitiger Rücksichtnahme appelliert die Gemeinde deshalb an Reiter und Pferdehalter, die von ihnen genutzten und verunreinigten Wege, die auch von anderen Personen genutzt werden, nach dem Reitausflug zu reinigen. Die Verpflichtung dazu ergibt sich aus der Straßenverkehrsordnung und aus unserer örtlichen Straßenreinigungssatzung. Zuwiderhandlungen stellen Ordnungswidrigkeiten dar und können mit der Festsetzung eines Bußgeldes geahndet werden.

Zuwiderhandlungen stellen Ordnungswidrigkeiten dar und können mit der Festsetzung eines Bußgeldes geahndet werden.

### Ruhezeiten in der Gemeinde Sassenburg

Gerade in letzter Zeit häufen sich im Ordnungsamt wieder die Beschwerden über Belästigungen in den Ruhezeiten. Deshalb hier nochmals die Ruhezeiten in der Gemeinde Sassenburg:

- **Sonn- u. Feiertage**
- **an Werktagen die Zeiten von 13:00 bis 15:00 Uhr, u. von 20.00 bis 7.00 Uhr**

In diesen Zeiten sind geräuschvolle Arbeiten im Freien, also der Betrieb von Rasenmähern, hand- bzw. motorbetriebenen Handwerksgeräten, wie z.B. Sägen, Bohr- oder Schleifmaschinen verboten. Bitte denken Sie an Ihre Nachbarn und beeinträchtigen Sie nicht den Nachbarschaftsfrieden indem Sie sich über die Ruhezeiten in unserer Gemeinde hinwegsetzen.

### Hornissen, Hummeln, Honigbienen und Wespen:

#### Informationen zu den Hautflüglern

Nach dem Bundesnaturschutzgesetz (§ 39) unterliegen alle Hautflügler wie z.B. Bienen, Wespen, Hummeln und Hornissen einem allgemeinen Schutz. Sie dürfen nicht ohne vernünftigen Grund gefangen, verletzt oder getötet werden.

Die Hornissen, Hummeln und Wildbienen gehören nach dem Bundesnaturschutzgesetz (§44) zu den besonders geschützten Arten und unterliegen dadurch noch einem weit höheren Schutz. Vor einer Umsetzung oder ggf. bei einer Abtötung dieser Arten ist **eine Ausnahmegenehmigung von der Unteren Naturschutzbehörde** beim Landkreis Gifhorn erforderlich.

**Untere Naturschutzbehörde beim Landkreis Gifhorn, Schlossplatz 1, 38518 Gifhorn, Tel. 05371/82-753 oder 82-690**

Umsetzungen/Abtötungen werden **nicht** vom Landkreis Gifhorn durchgeführt.

Für die Beratung bzw. eine Umsetzung von **Wespen und Hornissen** stehen Berater zur Verfügung. Hornissen- und Wespenberater für den Bereich der Gemeinde Sassenburg ist Herr Jens Winter aus Brome: 0152/34289238. Die Beratung ist kostenlos. Für eine ggfs. erforderliche Umsetzung wird ein Unkostenbeitrag erhoben.

Bei **Hummeln und Wildbienen** ist eine Abstimmung mit dem Landkreis Gifhorn erforderlich.

Bei **Honigbienen** sind die Imker vor Ort zuständig.

**Stand: Juli 2019**

### Rentenberatungen im Rathaus Westerbeck

Im Rathaus der Gemeinde Sassenburg bietet die Versicherten-älteste der Deutschen Rentenversicherung, Frau Brigitte Wrase regelmäßig Sprechstage an. Hier können Rentenansprüche gestellt und Rentenfragen geklärt werden.

**Dienstag, 11. August 2020, 14:00 - 18:00 Uhr**

**Donnerstag, 13. August 2020, 14:00 - 18:00 Uhr**

**Dienstag, 25. August 2020, 14:00 - 18:00 Uhr**

**Donnerstag, 27. August 2020, 14:00 - 18:00 Uhr**

**Wichtig:** Termine können nur nach vorheriger Vereinbarung unter Tel.-Nr. (0 53 71) 688-35 - Frau Zander - wahrgenommen werden.

### Termine Pflegestützpunktberatung - Außenstelle Sassenburg

Im Rathaus der Gemeinde Sassenburg bietet Frau Roßmannek, die Leiterin der Pflegestützpunkts des Landkreis Gifhorn, oder eine Mitarbeiterin, Pflegeberatungen an. Die Beratungen finden an jedem zweiten Dienstag von 10.00 - 12.00 Uhr im **Sitzungszimmer (Erdgeschoss)** des Rathauses in Westerbeck statt. Beratungen und unterstützte werden:

- Pflegebedürftige, Angehörige oder sonstige interessierte Personen umfassend und neutral zu möglichen Sozialleistungen
- über Möglichkeiten und Kosten einer Heimbetreuung oder einer ambulanten Hauskrankenpflege
- über mögliche Kontaktaufnahmen zu Pflegekassen, Leistungsträgern, Selbsthilfegruppen oder Beratungsstellen
- beim Ausfüllen von Formularen.

**Die Termine fallen bis auf Weiteres im Moment aus.**

Die Beratung ist neutral und kostenfrei! Weitere Informationen finden Sie auch auf der Homepage des Landkreises Gifhorn unter: [www.gifhorn.de](http://www.gifhorn.de) (Menüweg: Kreisverwaltung-Dienstleistungen-Pflegestützpunkt)



## Mängelhinweis für die Gemeinde Sassenburg

An die  
**Gemeinde Sassenburg**  
**Bokensdorfer Weg 12**  
**38524 Sassenburg**

**Sehr geehrte Bürgerinnen und Bürger,**

um über Mängel und Schäden schneller informiert zu sein und diese auch kurzfristig beheben zu können, bittet die Gemeindeverwaltung Sie um Mithilfe.

In der untenstehenden Liste können Sie Beobachtungen aus dem Gemeindegebiet ankreuzen, eintragen und an die Gemeindeverwaltung in Westerbeck, Bokensdorfer Weg 12, weiterleiten. Diesen Vordruck finden Sie auch im Internet unter [www.sassenburg.de](http://www.sassenburg.de). Die Gemeindeverwaltung bedankt sich im Voraus für Ihre Unterstützung.

**Absender:** Name, Vorname (für Rückfragen)

**Telefon**

**Datum**

Absender: Name, Vorname (für Rückfragen)		Telefon	Datum
Straßenbeleuchtung		Ort und Straße (bitte genaue Beschreibung)	
<input type="checkbox"/>	Lampe brennt nicht		
<input type="checkbox"/>	Mast beschädigt		
<input type="checkbox"/>	Mastdeckel fehlt		
Beschilderung			
<input type="checkbox"/>	Verkehrsschild beschädigt		
<input type="checkbox"/>	Schild durch Äste verdeckt		
<input type="checkbox"/>	Schild nicht mehr lesbar		
Fahrbahnen			
<input type="checkbox"/>	Löcher in der Fahrbahn		
<input type="checkbox"/>	Bordanlage beschädigt		
<input type="checkbox"/>	Fahrbahn stark verschmutzt		
<input type="checkbox"/>	Regenwassereinlauf abgesackt		
Gehwege			
<input type="checkbox"/>	Schadhafter Belag		
<input type="checkbox"/>	Schäden durch Wurzeln		
<input type="checkbox"/>	Überragende Äste/Zweige		
Entwässerung			
<input type="checkbox"/>	Kanaldeckel klappert		
Grünanlagen / Spielplätze			
<input type="checkbox"/>	Papierkörbe nicht geleert		
<input type="checkbox"/>	Beschädigte Bäume/Sträucher		
<input type="checkbox"/>	Beschädigte Spielgeräte		
Tiere			
<input type="checkbox"/>	Nicht angemeldete/r Hund/e		
Sonstiges			
<input type="checkbox"/>	Schutt- bzw. Unratablagerungen		
<input type="checkbox"/>	Sonstiges		

## Standesamtliche Nachrichten

### Eheschließungen



<b>Name:</b>	<b>Anschrift:</b>
Nicole Baube	Westerbeck, Lerchenfeld 7
Dennis Gronert	Westerbeck, Lerchenfeld 7
Mareike Brandt	Westerbeck, Triftweg 25
Alexander Benz	Westerbeck, Triftweg 25
Jessica Simon	Neudorf-Platendorf, Siedlerweg 21 A
Vadim Berg	Neudorf-Platendorf, Siedlerweg 21 A
Nadine Beier	Neudorf-Platendorf, Mooreiche 27
Martin Michalke	Neudorf-Platendorf, Mooreiche 27
Janette Schmidt	Hillerse, Sportweg 4
Sebastian Üsseler	Triangel, Ludwig-Jahn-Straße 17

### Sterbefälle



<b>Name:</b>	<b>Anschrift:</b>
Petra Jung	Westerbeck, Königsberger Straße 4
Gert Ritterbusch	Dannenbüttel, Heerbruch 5
Ella Klingspohn	Triangel, Im Dorfwinkel 13

### Ehejubiläen

Wir gratulieren auf diesem Wege ganz herzlich zur

## Goldenen Hochzeit

und wünschen noch viele gemeinsame Jahre

**Donnerstag, den 20. August 2020**  
**Cornelia und Walter Gryglewski**  
 Neudorf-Platendorf, Dorfstraße 12 A

**Donnerstag, den 20. August 2020**  
**Gundela und Klaus-Dieter Jegenhorst**  
 Grußendorf, Auf der Heide 14

## Baxmann-Reisen

**Vereins- und Gesellschaftsfahrten**  
**In- und Auslandsfahrten**

Inh. Harry Baxmann

Neudorf-Platendorf 38524 Sassenburg  
 Dorfstraße 158 Telefon 0 53 78/341

## Einwohnerzahlen

### Einwohnerzahlen in der Gemeinde Sassenburg

Juni 2020

Ortsteile	Anmeldung		Abmeldung		Geburten	Sterbefälle	Einwohner		
	HW	NW	HW	NW			HW	NW	insgesamt
Dannenbüttel	17	3	9	0	1	1	1.777	72	1.849
Grußendorf	4	0	5	0	2	3	1.989	105	2.094
Neudorf-Platendorf	16	1	16	2	2	1	2.675	69	2.744
Stüde	6	0	5	0	2	1	1.262	123	1.385
Triangel	19	1	5	0	1	1	2.035	85	2.120
Westerbeck	8	0	12	0	4	2	2.436	93	2.529
<b>Gemeinde Sassenburg</b>	<b>70</b>	<b>5</b>	<b>52</b>	<b>2</b>	<b>12</b>	<b>9</b>	<b>12.174</b>	<b>547</b>	<b>12.721</b>

Gebrüder

# STOCKMANN

Fahrzeugtechnik

Meisterbetrieb

Jahre

**Unser Service rund ums Auto:**

- Fachwerkstatt für alle PKW und Kleintransporter
- Inspektion nach Herstellerangaben mit Mobilitätsgarantie
- Elektronische Achsvermessung
- Modernste elektronische Fahrzeugdiagnose
- Klimaanlage service
- Unfallinstandsetzung
- Dellenentfernung
- Reifendienst
- Glasschadenbehebung
- Unfallregulierung
- Zulassungsdienst
- ... und vieles mehr!

Fehringstraße 6  
 38524 Sassenburg/Triangel  
  
 Telefon: 05371-61351  
 E-Mail: info@kfz-stockmann.de  
  
 Unsere Öffnungszeiten für Sie:  
 Mo-Fr 08:00-18:00

- Anzeige -



## Liebe Bürgerinnen und Bürger!

Wir möchten Sie bitten, das alle Artikel über das CMSweb System hoch geladen werden.  
Ausnahmen sind die Termine für den Veranstaltungskalender.  
Vielen Dank!

# WICHTIGE INFORMATION

## Elektronische Übermittlung von Textbeiträgen und Bildern

### cmsweb.wittich.de - der einfache Weg zu Ihrem Mitteilungsblatt

Da die **Wochen- bzw. Bürgerzeitung Ihres Ortes** von der LINUS WITTICH Medien KG als Herausgeber auf rein digitalem Weg hergestellt wird, können Text- und Bild-Beiträge künftig nur noch über einen neuen, plattform-basierten Übermittlungsweg eingereicht werden.

#### Elektronische Übermittlung von Textbeiträgen und Bildern:

Für alle Einreicher von Manuskripten zum Abdruck im Mitteilungsblatt steht ein bequemes Programm zur Übermittlung von Textbeiträgen und Bildern zur Verfügung. Für dieses System (CMS = Content Management System) sind lediglich ein bestehender Internetanschluss sowie ein PC mit Internetbrowser erforderlich. Es werden keine speziellen Computerkenntnisse benötigt; die Bedienung ist intuitiv und leicht erlernbar.

Sie werden Schritt für Schritt durch die Anmeldung geführt und erhalten so eine komfortable Anleitung zur Abgabe Ihrer digitalen Manuskripte. Nutzen Sie diese neuartige Arbeitsweise und loggen Sie sich ein unter:

<https://cmsweb.wittich.de/>

Dort können Sie Ihre Texte und Fotos in eine vorgefertigte Maske eingeben und mit einem Klick direkt der Redaktion zukommen lassen. Nach kostenloser Anmeldung und Registrierung können Sie sich jederzeit (und überall auf der Welt) mit Ihrem persönlichen Kennwort einloggen und uns Ihre Artikel zukommen lassen.

Wir freuen uns auf Ihre Beiträge  
LINUS WITTICH Medien KG  
Redaktion

## Willkommen bei meinWITTICH



Anmelden mit  
Zugangsdaten

Noch keine Zugangsdaten?  
Hier registrieren

Noch Fragen?  
Dann schauen Sie sich unser Erklärvideo an.



# Fundsachen

17.07.2020

Folgende, nachstehend aufgeführte Fundsachen wurden abgegeben und können während der Öffnungszeiten von den Eigentümern abgeholt werden:

Sassenburg  
 Bokensdorfer Weg 12  
 38524 Sassenburg

Kategorie: Alle

Zeitraum:

Verwertungsart: Alle

Fundnr	Kategorie	Fundsache	Fundort	Funddatum	Bekanntmachung
2000-015	Fahrrad	8-Gang Schaltung, Fahrradständer, 2 Getränkehalter, Winora, schwarz, Sport- u. Freizeitrad, 28 Zoll	Freikirche Nd-Platendorf Dorfstr. 53	10.06.2020	
2000-016	Foto/Film/Video	Lumix DC Vario Waterprof, Panasonic, Fotoapparat (digital)	August-Jacobs-Ring 5 38524 Sassenburg-Triangel	04.06.2020	
2000-017	Geldbeutel, Sonstige Wertsache	schwarzes Leder, Geldbeutel/Geldbörse	ev. luth. Kirchengem. z.g. Hirten kleine Dorfstr. 8, Westerbeck	05.07.2020	
2000-014	Schlüssel	für Fahrradschloss?, Anzahl: 2, nicht bekannt	Westerbeck, Richtung Kanal (Friedhofstraße oder Auf dem Berge)	30.06.2020	
2000-018	Sonstiges	Stema-Anhänger, Heckklappe	Triangel Richtung Dämmstoffwerk	14.07.2020	

Es wird darauf hingewiesen, dass das Eigentum an den Fundsachen, falls die Verlierer sich nicht melden, nach Ablauf von 6 Monaten nach Anzeige des Fundes beim Fundbüro bzw. der Polizei auf den Finder oder bei Verzicht auf jegliche Fundrechte auf die Gemeinde des Fundortes übergeht. Beschluss: Vorstehende Bekanntmachung wird hiermit zur allgemeinen Kenntnis gebracht.

Anzahl der Fundstücke: 5



- Anzeige -

Zuhören,  
 verstehen,  
 angemessen reagieren

Fordern sie unsere kostenlose Broschüre an!



ANDREAS GÜNTER BESTATTUNGEN

Gifhorn, Braunschweig  
 und Groß Schwülper

mit eigenem Andachtsraum



www.guenter-bestattungen.de | Tag & Nacht: 0 53 71/93 71 50

WERBUNG  
 die ankommt

Ihr persönlicher  
 Ansprechpartner

Eckhard Kammann  
 ☎ 0171/7 46 86 25



Am Amtshof 4 · 29308 Winsen  
 Telefon: (0 51 43) 66 87 58  
 Telefax: (0 51 43) 66 87 59  
 E-Mail: info@wittich-winsen.de  
 kammann.wittich@t-online.de  
 Internet: www.wittich.de



LINUS WITTICH  
 Lokal informiert. Druck. Internet. Mobil.



## Eigene Ernte:

Tomaten, Paprika,  
Gurken, frische Kräuter,  
Himbeeren,  
Brombeeren  
und viele weitere  
KOSTbarkeiten.

... wo die  
VITAMINE  
wohnen ...

Der  
**MÜHLENHOF**  
Kartoffeln und Gemüse

Di. - Fr. 9 - 18 Uhr  
Sa. 8.30 - 13 Uhr  
Mo. geschlossen

Hubert u. Katrin Volk GbR

Mühlenweg 17 • ☎ 0 53 66 - 78 60 • [www.muehlenhof-volk.de](http://www.muehlenhof-volk.de)  
Ihr Hofladen und Caféstübchen zwischen Tappenbeck und Weyhausen

## Aus den Kindergärten

### Evang.-luth. Thomas-Kindergarten Neudorf-Platendorf

#### Die aktuelle Situation im Thomas-Kindergarten

Sowohl für groß als auch klein ist der gewohnte Tagesablauf stark verändert. Die Gruppengröße wurde reduziert, was dazu führt, dass beliebte Spielpartner nicht anwesend sind. Für die Kinder ist es außerdem schwer zu verstehen, dass Freunde aus anderen Gruppen nicht besucht werden dürfen.



Morgens beginnt der Tag in ihrer Gruppe nachdem sie von den Bezugspersonen am Tor abgeholt wurden. Anschließend kann in ihrem Gruppenraum nach Bedarf gefrühstückt oder gespielt werden. Das Mittagessen findet gemeinsam gegen 12:30 Uhr statt. Für die Mahlzeiten bringen die Kinder aktuell ihr Essen von zu Hause mit.

Während der Freispielphase sind wir bemüht, die Zeit abwechslungsreich zu gestalten und bieten verschiedene Angebote an.

Wir halten uns so viel wie möglich an der frischen Luft auf und nutzen dazu sowohl das Außengelände als auch die Sportplätze und die Natur rund um den Kindergarten. Wir alle erhoffen uns die Normalität zurück, wünschen allen Kindern, Familien und Lehrern eine schöne Urlaubszeit und bleiben Sie gesund!

*Ihr Thomas-Team*

## Schulnachrichten

### IGS Sassenburg

#### Gesamtschuldirektor Rolf Maskus in die Pension entlassen

Viele Schulveranstaltungen wurden in diesem Jahr durch die Coronakrise abgesagt oder konnten nur in kleinem Rahmen unter Einhaltung der Gesundheitsauflagen stattfinden. Nicht anders war es auch mit der Pensionierung des Schulleiters der IGS Sassenburg Rolf Maskus. Nach 22 Jahren als Schulleiter, davon die letzten 10 Jahre als Gesamtschuldirektor der IGS Sassenburg, geht Rolf Maskus am Ende des Monats Juli nach 47 Dienstjahren in den Ruhestand.

1998 übernahm Rolf Maskus die Leitung der neu eingerichteten Hauptschule mit Orientierungsstufe Sassenburg. Unter seiner Leitung entwickelte sich die Schule dann stetig weiter: nach Abschaffung der Orientierungsstufe 2004 durch die Einrichtung eines Realschulzweiges zur Haupt- und Realschule Sassenburg und dann zur Ganztagschule, nachdem auch ein offenes Ganztagsangebot und Ganztagsunterricht für die Schülerinnen und Schüler eingeführt wurden. Mit diesen Voraussetzungen und einem sehr engagierten Lehrerkollegium, das auch an mehreren Schulmodellversuchen des Kultusministeriums teilgenommen hatte, war das Schulzentrum Sassenburg bestens vorbereitet darauf, sich als Standort für die erste Integrierte Gesamtschule des Landkreises zu empfehlen. Mit der Unterstützung aller Sassenburger Politiker wurde der Bewerbungsantrag gestellt und 2009 vom Kreistag angenommen. Bürgermeister Volker Arms erinnerte in seiner Rede an diese Entscheidungsphase und stellte die Bedeutung des jetzt bestehenden schulischen Angebotes für die Gemeinde Sassenburg heraus. Anschließend sprach er dem zukünftigen Pensionär den Dank der Gemeinde Sassenburg aus und überreichte ihm für den bevorstehenden Ruhestand ein Buchgeschenk.



Der Dezernent Franz Rollinger von der Landesschulbehörd Braunschweig überreicht im Beisein des Bürgermeisters Volker Arms und Mitgliedern der Schulleitung Rolf Maskus die Pensionsurkunde. Auf dem Foto von links nach rechts: Volker Arms (Bürgermeister Sassenburg), Leona Kötke (Direktorstellvertreterin), Maren Ramme (Leiterin der Sek I), Rolf Maskus (Gesamtschuldirektor), Björn Piefke (Leiter der Sek II), Franz Rollinger (Dezernent Landesschulbehörde Braunschweig), Ina Jüneman (Didaktische Leiterin), Ann-Katrin Loke (Koordinatorin Sek II)



Eine Abordnung des Kollegiums der IGS Sassenburg dankt Rolf Maskus für die gemeinsame Arbeit und überreicht ihm zur Erinnerung ein Kollegiumsfoto, bunte Erinnerungs- und Namenssteine der Jahrgänge, ein Zitronenbäumchen und einen Gutschein. (Die Kinder neben Rolf Maskus heißen Julius und Charlotte Kötke und sind die Kinder der Direktorstellvertreterin Leona Kötke)

Die IGS Sassenburg startete mit dem ersten 5. Jahrgang zum 01.08.2010. In dieser Phase war Rolf Maskus sogar Leiter zweier Schulen: der neuen IGS Sassenburg, die jährlich mit 5 Parallelklassen um 150 Schüler/innen anwuchs und der bestehenden Haupt- und Realschule Sassenburg, die jedes Jahr um einen Jahrgang abgebaut wurde. Für Maskus die wohl schwierigste Zeit in der Entwicklung des Schulstandortes Sassenburg.

Franz Rollinger, zuständiger Dezernent der Landesschulbehörde Braunschweig knüpfte an die Bedeutung des Schulortes Sassenburg an. Im Jahr des 10-jährigen Bestehens hat die IGS Sassenburg in diesem Schuljahr auch den 2. Abitursjahrgang erfolgreich entlassen können. Franz Rollinger bedankte sich bei Rolf Maskus für die geleistete Arbeit und für die gute Zusammenarbeit in den letzten Jahren mit der Landesschulbehörde Braunschweig. Anschließend überreichte er Rolf Maskus die vom Niedersächsischen Kultusminister Grant Hendrik Tonne unterschriebene Urkunde zum Ruhestand und wünschte dem Pensionär für die Zukunft alles Gute.

Auch das Kollegium der IGS Sassenburg war mit einer kleinen Abordnung des Kollegiums vertreten und überreichte dem Pensionär zur Erinnerung ein Kollegiumsfoto, bunte Erinnerungs- und Namenssteine der Jahrgänge, ein Zitronenbäumchen und einen Gutschein.



Rolf Maskus

Die Direktorstellvertreterin Leona Kötke fasste die Dankesworte zusammen und wünschte dem zukünftigen Pensionär für den weiteren Lebensabschnitt vom Kollegium der IGS Sassenburg alles Gute.

Nach den vielen Jahren der Berufstätigkeit freut sich Maskus auf seinen neuen Lebensabschnitt. „Einiges ist während meiner Berufstätigkeit einfach zu kurz gekommen. Das möchte ich jetzt aufgreifen und anpacken. Zusätzlich werde ich aber auch mehr Zeit haben für meinen Sport Tennis und Golf. Und

natürlich ist da noch einiges mehr, verrät Maskus. Im Oktober bekommt er einen Hund, einen Babet oder französischen Wasserhund, den er auch jagdlich ausbilden möchte.

Bis zur Entscheidung der Nachfolge wird die Direktorstellvertreterin Leona Kötke in Vertretung die IGS Sassenburg leiten.

## Kreisvolkshochschule

### Außenstelle Gemeinde Sassenburg

Ingrid Ries, Gustav-Rothbart-Ring 3,  
38524 Sassenburg, Tel.: 05371-5888833

Die Außenstellenleiterin informiert über Kurse, die im August 2020 und September 2020 stattfinden.

Anmeldeformulare für Kurse bekommen Sie bei mir und im Internet unter [www.kvhs-gifhorn.de](http://www.kvhs-gifhorn.de) oder Sie schicken mir eine Mail an: [sassenburg@kvhs-gifhorn.de](mailto:sassenburg@kvhs-gifhorn.de)

Ich bitte um Verständnis, dass wegen Corona mit kurzfristigen Raumänderungen zu rechnen ist.

#### Taiji Qigong

Harmonische Bewegungsformen

Taiji und Qigong sind meditativ und konzentriert ausgerichtete Bewegungen aus dem Fernen Osten. Die vielfältigen Bewegungs- und Spannungsübungen verbessern die Harmonie von Körper, Geist und Seele, stärken die regenerativen Kräfte und mindern die Folgen von Bewegungsmangel und Stress. Spüren Sie, wie bei regelmäßiger Durchführung Ihr Körper deutlich kräftiger, beweglicher und widerstandsfähig wird.

Bitte mitbringen: Gymnastikmatte, Decke, kleines Kissen, bequeme Kleidung, Gymnastikschuhe (keine Turnschuhe) oder rutschfeste Socken

U301016N22

Westerbeck, Tagespflege Rosenwinkel, Ringstr. 9

Di., 01.09.2020, 17:00 - 18.30 Uhr

6 x dienstags 2 UStd.

43,20 €

Beatrix Polte, Dozentin

Anmeldung bis: 25.08.2020

U301018N22

Westerbeck, Tagespflege Rosenwinkel, Ringstr. 9

Di., 01.09.2020, 18:45 - 20.15 Uhr

6 x dienstags 2 UStd.

43,20 €

Beatrix Polte, Dozentin

Anmeldung bis: 25.08.2020

#### Yoga speziell für den Rücken

Mit großer Achtsamkeit lernen Sie die wohltuenden Übungen des Yoga kennen.

Die Wirbelsäule wird beweglicher, die Rückenmuskulatur gestärkt und gedehnt. Sie erlernen eine kurze Sequenz, die Sie mühelos zu Hause weiter ausführen können. Am Ende jeder Stunde steht eine kleine Entspannungsübung an, sodass Sie gestärkt mit Ruhe und Gelassenheit in den Alltag gehen.

Bitte mitbringen: Iso- oder Yogamatte, Kissen, Decke, bequeme Kleidung, warme Socken, Getränk und Snack

# LSW WALLBOX

Bleiben Sie e-mobil mit  
unserer **LSW WALLBOX**.

Laden Sie jetzt los!



Weitere Informationen  
finden Sie online unter  
[www.lsw.de/autostrom](http://www.lsw.de/autostrom).

**LSW**

U301017N22

Für Einsteiger/innen

Neudorf-Platendorf, Thomas-Kindergarten, Am Mittelpunkt 28

Di., 01.09.2020, 17:00 - 18.30 Uhr

weitere Kurstage: 08.09., 15.09., 29.09. und 06.10.

5 x dienstags 2 UStd.

36,00 €

Ines Buchholz, Dozentin

Anmeldung bis: 25.08.2020

U301019N22

Für Einsteiger/innen

Neudorf-Platendorf, Thomas-Kindergarten, Am Mittelpunkt 28

Di., 01.09.2020, 18.45 - 20.15 Uhr

weitere Kurstage: 08.09., 15.09., 29.09. und 06.10.

5 x dienstags 2 UStd. - 36,00 €

Ines Buchholz, Dozentin

Anmeldung bis: 25.08.2020

## Yoga

Yoga ist ein traditionelles Übungssystem aus Indien, das gleichermaßen Körper, Geist und Seele anspricht und sich bestens zur Gesundheitsvorsorge eignet. Im Zentrum stehen Körper-, Atem- und Konzentrationsübungen, die in jedem Alter durchgeführt werden können. Sie kräftigen Muskeln, lockern Verspannungen und lassen die Wirbelsäule und Gelenke beweglicher werden. Konzentrations- und Entspannungsübungen helfen, die Gedanken zur Ruhe zu bringen und mehr Gelassenheit zu entwickeln.

Bitte mitbringen: Yogamatte, Decke, kleines Kissen, rutschfeste Socken, Meditationskissen (wenn vorhanden)

U301021N22

Hatha-Yoga

Stüde, Bürgerhaus, Im Hägen 2

Di., 08.09.2020, 11:15 - 12.45 Uhr

10 x dienstags 2 UStd.

80,00 €

Christina Misczyk, Dozentin

Anmeldung bis: 01.09.2020

Dieser Kurs ist nach § 20 SGB V als Präventionskurs zertifiziert und wird von vielen Krankenkassen bezuschusst.

U301022N22

Hatha-Yoga

Neudorf-Platendorf, Thomas-Kindergarten, Am Mittelpunkt 28

Mo., 07.09.2020, 17:00 - 18.30 Uhr

weitere Kurstage: 14.09., 21.09., 28.09., 05.10., 26.10., 02.11., 16.11., 23.11. und 30.11.

10 x montags 2 UStd. - 80,00 €

Martina Plesse, Dozentin

Anmeldung bis: 07.09.2020

Dieser Kurs ist nach § 20 SGB V als Präventionskurs zertifiziert und wird von vielen Krankenkassen bezuschusst.

U301023N22

Hatha-Yoga

Neudorf-Platendorf, Thomas-Kindergarten, Am Mittelpunkt 28

Mo., 07.09.2020, 18:45 - 20.15 Uhr

weitere Kurstage: 14.09., 21.09., 28.09., 05.10., 26.10., 02.11., 16.11., 23.11. und 30.11.

10 x montags 2 UStd.

80,00 €

Martina Plesse, Dozentin

Anmeldung bis: 07.09.2020

Dieser Kurs ist nach § 20 SGB V als Präventionskurs zertifiziert und wird von vielen Krankenkassen bezuschusst.

## Englisch A1

Für Anfänger/innen mit geringen Vorkenntnissen

Sie haben schon 1-2 Kurse für Anfänger/innen ohne Vorkenntnisse besucht und möchten Ihre Englischkenntnisse erweitern? Dann sind Sie hier richtig.

Lehrbuch: Great! A1, Klett Verlag

Bitte mitbringen: Schreibmaterial, Wörterbuch

U406002N61

(ab unit 3)

Westerbeck, IGS, Kunstraum, Hauptstr. 110

Do., 27.08.2020, 17:00 - 18.30 Uhr

10 x donnerstags 2 UStd.

64,00 €

Katrina Wochnik, Dozentin

Anmeldung bis: 20.08.2020

## Vereine und Verbände

Die Beiträge werden redaktionell nicht überarbeitet. Für die Richtigkeit und Form sind ausschließlich die jeweiligen Verfasser/Autor verantwortlich.



Presseartikel Anwerben von Kindertagespflegepersonen

### Stellen Sie sich die Frage, was Sie in letzter Zeit Neues begonnen haben?

Jetzt haben Sie die Gelegenheit sich persönlich und beruflich zu verändern.

Als **Kindertagespflegeperson** haben Sie viele Vorteile: Sie arbeiten von zu Hause aus, können Arbeitszeiten flexibel gestalten und können Familie und Beruf miteinander vereinbaren.

Der Landkreis Gifhorn bietet Kindertagespflegepersonen sehr gute Bedingungen.

**Am 21. September 2020 startet ein neuer Kurs zur Qualifizierung zur Kindertagespflegeperson** nach dem Qualifizierungshandbuch (QHB), der 300 Unterrichtsstunden umfasst.

Der 1. Teil, der jetzt startet, umfasst 160 Unterrichtseinheiten.

Der 2. Teil ist tätigkeitsbegleitend und umfasst 140 Unterrichtseinheiten.

Der Info-Abend findet am Dienstag, den 8. September 2020 statt.

Die Qualifizierung bereitet Sie bestens auf ihre neue Aufgabe vor. So können Sie gestärkt und mit viel Freude in ihre neue Tätigkeit starten.

Sollten wir Ihr Interesse geweckt haben, melden Sie sich bitte im Kindertagespflegebüro unter:

Tel.: 05371-804430

Email: [kindertagespflege@drk-gifhorn.de](mailto:kindertagespflege@drk-gifhorn.de)



## Qualifizierung zum Erziehungslosen



Kinder, Familie, Haushalt, Beruf .... Das alles sind wichtige Bereiche die, jeder für sich, immer wieder aufs Neue eine Herausforderung darstellen. Wenn dann noch Erkrankung, Trennung, Schul-schwierigkeiten oder andere belastende Situationen hinzukommen, kommt man

schnell an seine Grenzen. Man erlebt den Alltag zunehmend als Belastung und Überforderung. An dieser Stelle können Erziehungs-lotsen helfen, den Alltag wieder besser in den Griff zu bekommen.

Nach dem Vorbild der Schiffs-lotsen erhalten Familien Hilfe und Unterstützung, wenn das „Schiff Familie“ auf unruhige Zeiten zutreiben sollte. Die Begleitung durch Erziehungs-lotsen ist für die Familien kostenfrei und wird beim Jugendamt beantragt. Der zeitliche Umfang wird gemeinsam mit allen Beteiligten ermittelt und ist von unterschiedlicher Dauer. Angeboten werden z.B. Hilfestellungen bei Kinderbetreuung, Schularbeiten, Arztbesuche, Freizeitgestaltung, Ämter- und Behördengängen oder bei der Organisation des Haushaltes.

Familien können sich direkt an die Koordinationsstelle beim DRK Kreisverband Gifhorn e. V. wenden, oder über das Familienbüro des Landkreises Gifhorn Kontakt aufnehmen. Dort erhalten sie weitere Informationen.

### Möchten Sie sich gerne ehrenamtlich engagieren?

Vielleicht haben Sie Lust und Zeit, Ihre Lebenserfahrungen jungen Eltern zukommen zu lassen? Dann melden Sie sich. Sie werden gebraucht!

In einem Qualifizierungskurs können Sie sich zu einem ehrenamtlichen Lotsen ausbilden lassen. Die Kosten für diesen Kurs übernimmt der Landkreis Gifhorn.

**Eine neue Qualifizierungsmaßnahme startet im September 2020.**

**Nehmen sie gerne Kontakt zu uns auf:**



**DRK Kreisverband Gifhorn e. V.**

Am Wasserturm 5, 38518 Gifhorn

Telefon: 05371 804 412

E-Mail: [erziehungslotsen@drk-gifhorn.de](mailto:erziehungslotsen@drk-gifhorn.de)

## Sassenburg

### Sozialverband Deutschland Ortsverband Sassenburg

Für den 17. September ist eine Studienfahrt nach Magdeburg geplant. Veranstalter ist briO Tours. Es werden selbstverständlich alle dann gültigen Hygiene- und Verhaltensregeln beachtet. Nähere Informationen folgen in der nächsten Ausgabe.

## Dannenbüttel

### DRK Ortsverein Dannenbüttel

#### Blutspendetermin auch mit Corona-Hygieneregeln erfolgreich

Der DRK Ortsverein Dannenbüttel konnte am 14.7.2020 in der Turnhalle des Dorfgemeinschaftshauses trotz veränderten Bedingungen zahlreiche Spenderinnen und Spender begrüßen. 68 Personen waren gekommen, davon waren 8 Erstspender. Da die Spendenlokale lt. Hygieneregeln eine getrennte Ein- und Ausgangsmöglichkeit haben müssen, war die Turnhalle in Dannenbüttel gut geeignet. Die Mindestabstände von 1,50 m wurden eingehalten, so dass alles ruhig und diszipliniert abließ. Ein besonderer Dank an dieser Stelle an das Team des Niedersächsischen Blutspendedienstes NSTOB aus Springe für seine vorbildliche Arbeit. Man konnte sich gut betreut und sicher fühlen. Natürlich danken wir auch den Helferinnen aus dem Ortsverein, die diesmal nicht so zahlreich waren, da keine Personen aus Risikogruppen dabei sein durften.

Zum nächsten geplanten Termin am Donnerstag, den 15. Oktober 2020 16.30 - 19.30 Uhr laden wir Sie schon heute herzlich ein. Bitte vermerken Sie sich den Termin in Ihrem Kalender, damit die dringend benötigten Blutprodukte weiterhin zur Verfügung gestellt werden können, nach dem Motto: SCHENKE LEBEN, SPENDE BLUT.

*Gisela Gritzan*

### Jugend-Rotkreuz

Nach Möglichkeit wird das JRK seine Arbeit nach den Sommerferien wieder aufnehmen. Termine werden rechtzeitig bekannt gegeben.

### Fahrradtouren

Der DRK-Ortsverein Dannenbüttel setzt seine Fahrradtouren nach der langen Corona-Pause fort. Abfahrt ist wöchentlich jeweils montags um 18.00 Uhr am Dorfgemeinschaftshaus. Die vorgeschriebenen Hygieneregeln werden eingehalten. Anmeldung ist bei Ingelore Pasiciel unter der Tel. Nr. 05371/61081 möglich. Wir freuen uns, wieder gemeinsam auf „Reisen“ gehen zu können.



Bis bald!

*Ihr DRK-Team*

*Dannenbüttel, den 3.7.2020*

Der perfekte Gruß  
[wittich.de/familienanzeigen](http://wittich.de/familienanzeigen)



## Grußendorf

### DRK-Ortsverein Grußendorf

#### Blutspende in Grußendorf

Am Montag, 24. August 2020 findet in Grußendorf im DGH eine Blutspende statt.

Beginn ist um 16.15 Uhr und Ende ca. 19.30 Uhr.

Wegen der aktuellen Situation wird das DRK Team die Vorgehensweise vor Ort erklären.

Eine Anmeldung ist nicht erforderlich.

## Stüde

### DRK Ortsverein Stüde

Der DRK OV Stüde fährt am Samstag, den 29.8.2020 zur Firma Wenatex nach Hannover-Langenhagen. Los geht es um 7:00 am Hotel Bernsteinsee, 7:05 ab Stüde Feuerwehr.

In Langenhagen werden wir mit einem kleinen Frühstück begrüßt und nehmen anschließend an einer Schlafberatung zum Thema „gesundes Schlafen“ teil. Natürlich besteht die Möglichkeit die neuesten und beliebtesten Produkte rund ums Thema Schlafen, zu erwerben.

Nach einem Mittagsimbiss fahren wir zum Obsthof Rieke im Naturpark Steinhuder Meer. Bei einer Fahrt mit dem Heidelbeer-Express erfahren wir viel über Aufzucht und Produktion von Heidelbeeren.

Mit Kaffee und Kuchen im Plantagen-Cafe schließen wir den Tag dann ab.

Nähere Infos und Anmeldungen bei Beate und Hans-Jörg Meyer, Tel. 05379-9818088

#### DRK Stüde veranstaltet eine Schlemmerfahrt in die „Kirchdorfer Heide“

Der DRK Ortsverein Stüde bietet in diesem Jahr eine Tagesfahrt zum Beerenhof Thiermann an.

Los geht es am Samstag, den 19.9.20 um 8:30 am Hotel Bernsteinsee und 8:40 an der Feuerwehr in Stüde. Nach unserer Ankunft auf dem Kartoffel- und Beerenhof Thiermann erwartet uns ein leckeres Kartoffelessen vom Buffet. Anschließend ist eine Hofführung/-Rundfahrt in unserem Bus vorgesehen.

Zum Abschluss können wir uns auf ein Heidelbeer-Buffet mit Germknödeln, Waffeln und Kuchenspezialitäten mit Kaffee oder Tee freuen, Rückfahrt ca. 16:30.

Der Preis beträgt 90,00 € pro Person inklusive aller aufgeführten Leistungen, der Bus darf etwa zur Hälfte besetzt sein.

Anmeldungen bei Beate und H.-J. Meyer, Tel. 05379-9818088.

## Schützenvereine

Die Beiträge werden redaktionell nicht überarbeitet. Für die Richtigkeit und Form sind ausschließlich die jeweiligen Verfasser/Autor verantwortlich.

## Neudorf-Platendorf

### Schützenverein Neudorf-Platendorf

#### Elektronische Schießanlage - Schützenverein ist stolzer Besitzer

Nun ist es geschafft, die neue Schießanlage ist betriebsbereit.

Der Schützenverein Neudorf-Platendorf nutzt die Sommerpause, um die Installation der neuen Anlage vornehmen zu lassen. Diese umfasst zehn vollelektronische Luftdruck-Schießstände.

Vorbei ist die Zeit mit dem Hantieren und Einfädeln der Papierscheiben in die Scheibenhalterungen und dem geknarre und gesurre wenn die Scheiben 10 Meter nach vorne und wieder zurück fahren.

Die Schützen können sich ab jetzt voll und ganz auf das Schießen selbst konzentrieren. Den Rest macht nun der Kollege Computer. Er wertet die Schüsse aus und zeigt sie dem Schützen sofort an einem kleinen Bildschirm an dessen Schießstand an. Wenn gewünscht, erscheinen die Schießergebnisse auch am großen Bildschirm im Vorraum zum Schießstand.

## Fliesen & Design

Fachbetrieb für Fliesen-, Platten- und Mosaikverlegearbeiten

Wittkampsring 11, 38518 Gifhorn

Tel.: 0 53 71 / 9 37 68 32

Mobil: 01 60 / 97 73 96 54

- Anzeige -

Das wird die Spannung bei Rundenwettkämpfen oder auch bei internen Pokalschießen ordentlich anheizen. Die Schützen freuen sich riesig auf die neue Anlage.

Die große Investition der neuen Anlage konnte der Verein nicht allein stemmen. Daher bedankt sich der Schützenverein Neudorf-Platendorf bei der Gemeinde Sassenburg und dem Landessportbund (LSB) für die bereitgestellten Fördergelder.

Gesonderter Dank gilt der Gemeinde-Verwaltung für die weiteren Unterstützungen z.B. hinsichtlich fristgerechter Antragstellungen und sonstiger Beratungen die das Projekt erst ermöglichten.



Das Bild zeigt von links nach rechts: 1. Vorsitzender Uwe Deierling, 2. Schießwart Florian Deierling, 1. Schießwart Sascha Schillberg, 2. Vorsitzender Harald Bock. Im Hintergrund die neuen „Schießscheiben“ (Kästen an der Wand, in die hinein geschossen wird).  
Foto: Rainer Scheffler

Euer Pressewart Rainer

#### Mit sicherem Abstand den Gefallenen geehrt

Der Schützenverein Neudorf-Platendorf musste dieses Jahr, wie alle anderen auch, auf sein diesjähriges Schützenfest verzichten. Nicht verzichten wollte der Verein aber auf die Kranzniederlegung am Ehrenmal der Gefallenen der Weltkriege. Diese Zeremonie findet sonst immer Schützenfest Sonntag statt. In sicherem Abstand zueinander traten einige Schützen am Sonntag, den 12.07.2020 an. Der anschließende Marsch führte bis zur ev. Kirche und dann zurück zum Ehrenmal. Der Schütze Jeremy Bergel hatte sich extra eine professionelle Trommel angeschafft, um den Takt für den Marsch vorzugeben - gut gemacht Jeremy. Nach der Kranzniederlegung marschierte der Zug zurück zum Schützenheim und das war es dann auch schon - aber immerhin.



Foto: Rainer Scheffler

Der erste Vorsitzende Uwe Deierling (Abb.4) nutzt die Gelegenheit, beim Antreten einige Worte an die Mitglieder zu richten.

Der sich erst im zweiten Amtsjahr befindliche Hauptmann Christian Kappelmayer (Abb 5) nutzte den Marsch, um seine Kommandos zu üben.

Aufgrund der großen Abstände zwischen den Schützen nimmt der Zug beim Antreten (Abb. 1) richtig große Ausmaße an.

Zu Ehren der Gefallenen der Weltkriege steht der Zug „im Präsentieren“ (Abb. 2) während die Fahnen am Ehrenmal gesenkt werden und die Vorsitzenden den Kranz (Abb.3) niederlegen.

Euer Pressewart Rainer



**Karlheinz Schulze**

Inh. Detlef Schulze - Dachdeckermeister  
Dach-, Wand- und Abdichtung  
Container-Service

Hagenfeldstraße 11 • 38524 Sassenburg • OT Westerbeck  
**Telefon (0 53 71) 6 12 78 • Telefax (0 53 71) 6 22 27**



**Löffler**®

**Carports & Zaunsysteme  
Terrassenüberdachungen**

Im Paulsumpf 12 - 14  
38518 Gifhorn • Tel. 0 53 71 / 70 61  
[www.carport-loeffler.de](http://www.carport-loeffler.de)

## Veranstaltungskalender

Datum	Uhrzeit	Veranstaltung	Veranstalter	Ort
<b>Sassenburg</b>				
<b>Dannenbüttel</b>				
Montag	18:00 Uhr	jeweils montags Fahrradtour 03.,10.,17.,24.,31.08.2020	DRK	DGH
<b>Grußendorf</b>				
<b>Neudorf-Platendorf</b>				
<b>Stüde</b>				
29.08.2020		Fahrt zur Firma Wenatex nach Langenhagen	DRK OV Stüde	
<b>Triangel</b>				
<b>Westerbeck</b>				

## Aus den Kirchen

**Neudorf-Platendorf, Dorfstraße 69, Tel. 05378/267  
E-Mail: [KG.Neudorf-Platendorf@evlka.de](mailto:KG.Neudorf-Platendorf@evlka.de)**

### Gottesdienste in der Thomaskirche 02.08.2020, 8. Sonntag nach Trinitatis

10.00 Uhr **Sommerkirche:** Gottesdienst in Westerbeck, „Der Schalksknecht“, Pastor Dr. Waubke

### 09.08.2020, 9. Sonntag nach Trinitatis

10.00 Uhr **Sommerkirche:** Gottesdienst in der Ev. Freikirchlichen Gemeinde, Dorfstr. 53, Platendorf, Pastor Mrosk

### 16.08.2020, 10. Sonntag nach Trinitatis

10.00 Uhr **Sommerkirche:** Gottesdienst in Grußendorf, „Kluge und törichte Jungfrauen“, Pastor Dr. Waubke

### 23.08.2020, 11. Sonntag nach Trinitatis

10.00 Uhr **Sommerkirche:** Gottesdienst in Dannenbüttel, „Pharisäer und Zöllner“, Pastorin Schulz

Wenn möglich, findet die Sommerkirche im Dannenbütteler Gutspark statt und nur bei schlechtem Wetter in der Kapelle.

### 29.08.2020, Samstag

Statt der Feier eines Einschulungsgottesdienstes kommt Pastorin Schulz zu den Einschulungsveranstaltungen der drei ersten Klassen der Findorff-Schule hinzu.

### 30.08.2020, 12. Sonntag nach Trinitatis

10.00 Uhr Gottesdienst Thomaskirche, Taufe möglich, Pastorin Schulz

### Taufgottesdienste

Taufen finden i.d.R. um 10.00 Uhr während des Gottesdienstes statt. Mögliche Termine: **30. August**

### Kinderkirche

Nach den Sommerferien ist die Kinderkirche zunächst wie folgt geplant:

**5.9.:** für alle Kinder von Kindergartenalter an bis einschließlich 2. Schuljahr

**26.9.:** für alle Kinder ab dem 3. Schuljahr (KU3 und älter)

**10.10.:** für alle Kinder von Kindergartenalter an bis einschließlich 2. Schuljahr

### Ergänzende Informationen

Alle Gottesdienste finden unter den derzeit gültigen Hygiene-Auflagen statt.

Sollten Sie in Ihrer Familie eine **Taufe** oder eine **Trauung** im kleineren Kreis planen, setzen Sie sich gern mit uns in Verbindung, dann finden wir auch in diesen Monaten einen Termin.

Auch bei **Beerdigungen** ändern sich die Auflagen alle paar Wochen: Trotz weiterer Lockerungen gilt zum jetzigen Zeitpunkt eine Höchstgrenze von 50 Angehörigen. Ob die Kapelle genutzt werden kann, hängt vom jeweiligen Friedhof und den örtlichen Gegebenheiten ab.

### Gruppen und Kreise

#### Frauenkreis, mittwochs 14 Uhr:

Der Frauenkreis findet aufgrund der besonderen Situation voraussichtlich erst wieder im September statt (**16.09. + 30.09.**)

Fokkea Wulfes, Tel. 05378/447

**Besuchsdienst:** Fokkea Wulfes, 05378/447

**Geburtstagsdienst:** Pastorin Sandra Schulz, Tel. 05378/267

#### Gospel-Chor Happy Voices

mittwochs 19 Uhr, Uschi Dorsch, Tel. 05378/640: Die Proben finden aufgrund der besonderen Situation zurzeit bei gutem Wetter draußen statt.

#### Suchtkrankenhilfe

donnerstags 18 Uhr, Klaus Thomas, Tel. 05834/530944

Auch im (Spät-)Sommer können wir nicht wissen, ob wir die angekündigten Veranstaltungen womöglich ändern müssen. Achten Sie daher bitte weiterhin auf aktuelle Bekanntmachungen!

Natürlich bin ich als Pastorin vor Ort für Sie unter der bekannten Telefonnummer der Thomaskirche (05378-267) erreichbar. Auf Ihren Anruf freue ich mich!

Bleiben Sie behütet, Ihre Pastorin Sandra Schulz  
38524 Sassenburg, Kleine Dorfstraße 8

[www.kirche-sassenburg.de](http://www.kirche-sassenburg.de)

Pfarramt: Pastor Dr. Hans-Günther Waubke, Kleine Dorfstr. 8A, Westerbeck, Tel. 05371-62244

**Diakonin:** Ingrid Rahlmann, Tel. 05378-981096

Bürodienst: Iris Schreiber im Gemeindehaus, Kleine Dorfstraße 8, Tel. 05371- 62121, Fax 05371- 61555,

E-Mail: [KG.ZumGutenHirten.Sassenburg@evlka.de](mailto:KG.ZumGutenHirten.Sassenburg@evlka.de)

Dienstag von 9:00 bis 12:00 Uhr, Donnerstag von 15:00 bis 18:00 Uhr



**Gottesdienste**

- Anzeige -

Während der Sommerkirche vom 19.07. bis 23.08.2020 feiern wir gemeinsame Gottesdienste mit der Thomas-Kirchgemeinde und der Freikirche Neudorf-Platendorf.

**02.08. - 8. Sonntag nach Trinitatis - P. Dr. Waubke**

10.00 Uhr in Westerbeck

**09.08. - 9. Sonntag nach Trinitatis P. Mrosk**

10.00 Uhr in Neudorf-Platendorf/Freikirche

**16.08. - 10. Sonntag nach Trinitatis - P. Dr. Waubke**

10.00 Uhr in Grußendorf

**23.08. - 11. Sonntag nach Trinitatis - Pn. Schulz**

10.00 Uhr im Gutspark der Fam. von Laffert von Kobylinski, Gutsstraße 6 in Dannenbüttel  
Bei schlechtem Wetter findet der Gottesdienst in der Friedhofskapelle statt.

**30.08. - 12. Sonntag nach Trinitatis - P. Dr. Waubke**

10.30 Uhr in Westerbeck

**Bitte beachten Sie die Gottesdienstlisten in unseren Aushängen und der aktuellen Tagespresse.**

**Frauenkreise:**

Im August findet kein Treffen statt.

**Eltern-Kleinkind-Gruppen:**

**Grußendorf:** dienstags in der Zeit von 09:00 Uhr bis 10:30 Uhr in der Stephanuskapelle. Infos bei Diana Schröder, Tel.: 0174/4379697

**Stüde:** 1. Montag im Monat um 15:30 Uhr sowie 3. Mittwoch im Monat um 16:00 Uhr im Bürgerhaus. Infos bei Doreen Jahn, Tel.: 0176/24349491

**Westerbeck:** Hier trifft sich zur Zeit keine Gruppe. Bei Interesse bitte im Pfarrbüro, 05371 62121, melden.

In den Sommerferien finden keine Treffen statt.

**Krümelgruppen:**

Montag und Mittwoch, Dienstag und Donnerstag, jeweils von 9:00 - 12:00 Uhr.

**Gitarrenkreise****Freitag:**

um 17:00 Uhr (Fortgeschrittene)

um 18:00 Uhr (Anfänger)

14-tägig

Haus Zum Guten Hirten in Westerbeck

**Montag:**

um 19:00 Uhr (Fortgeschrittene) in Grußendorf.

Nähere Infos im Pfarrbüro, 05371 62121.

In den Sommerferien finden keine Treffen statt.

**Bibelkreis:**

Nächstes Treffen um 19:00 Uhr am 04.08. bei Fam. Lange in Grußendorf, Lerchenweg 4.

**AD(H)S-Gesprächskreis Sassenburg:**

Treffen jeweils um 20:00 Uhr im Gemeindehaus in Westerbeck, Kleine Dorfstraße 8. Nähere Infos bei Margit Tütje-Schlicker, Tel. 05371 63329.

Elterngruppe am 1. Montag eines Monats und Erwachsenengruppe am vorletzten Donnerstag.

In den Sommerferien finden keine Treffen statt.

Neudorf-Platendorf, Dorfstr. 53

**Pastor:** Matthias Mrosk Tel: 05378 263 (Büro)**E-Mail:** pastor@efg-neudorf-platendorf.de**HP:** www.efg-neudorf-platendorf.de

Liebe Leserinnen und Leser,

wer hat nicht schon einmal etwas verloren? Es sind manchmal kleine Dinge, an denen Erinnerungen hängen, ein andermal ärgert man sich, weil der Gegenstand zwar wiederbeschaffbar ist, der Wert aber hoch ist. Was nimmt man da nicht auf sich, um das Verlorene wieder zu finden! Ein ganzes Kapitel der Bibel beschäftigt sich mit Verlusten, an Menschen, Tieren und Geld. Der Gottesdienst am 9. August in der EFG Neudorf-Platendorf wird dieses Thema aufgreifen. Wie groß ist die Freude, wenn man etwas wiederfindet. Besonders dann, wenn man die Suche bereits aufgegeben hatte. Mitunter geht im Alltag der Blick für das Wesentliche im Leben verloren. Da kann eine Auszeit helfen, sich auf das zu besinnen, was man gern festhalten möchte. Das sind dann die Dinge und Momente, an die man sich auch noch später gern erinnert. Nicht zuletzt darum werden wohl im Urlaub auch so viele Fotos gemacht und Souvenirs gesammelt. Vielleicht entdecken auch Sie etwas wieder neu, was im grauen Alltag verloren gegangen ist.

**FRISEURSALON in Höfer, LK Celle**

950 Einwohner,  
großes Umfeld (15 umliegende Orte)

**ZU VERMIETEN**

4 Damen-Kabinen mit Trennwänden,  
2 Herren-Plätze und Verkaufsraum,  
kann auch umgestaltet werden.

Einrichtung 60 Jahre alt, Raum 62 m<sup>2</sup>, 7 Parkplätze.

Kann auch an andere Gewerbe vermietet werden.

**S. Gramenz ☎ 05145- 471**

In diesen Tagen machen viele die Entdeckung, dass auch Reiseziele im eigenen Land lohnend sein können. Warum nicht auch mal Zeit nehmen für sich selbst und die Suche nach dem Glauben, der vielleicht auch schon verlorengegangen ist? In diesem Sinne wünsche ich Ihnen eine gute Urlaubszeit

*Matthias Mrosk***Unsere Gottesdienste, Gruppen und Kreise:****Termine für August 2020****Veranstaltung, Zeit, Tag, Bemerkung**

Gottesdienst, 10 Uhr, Sonntag (mit Voranmeldung und gleichzeitiger Übertragung im Internet bzw. Telefon) - weitere Informationen im Gemeindebüro

9. August, Gottesdienst im Rahmen der Sommerkirche,  
10:00 Uhr

Andere Veranstaltungen pausieren während des Sommersaison.

**WITTICH.DE/ANZEIGEN**

- Anzeige -

**HÖREN und VERSTEHEN**

ist so wichtig - vor  
allem in dieser  
besonderen Zeit!

Daher führen wir Ihre  
Hörsystem- Versorgung  
jetzt auch gerne bei  
Ihnen zu Hause durch!

(selbstverständlich unter  
Einhaltung aller Schutz-  
maßnahmen)

**OHR-CONCEPT**  
- HÖRAKUSTIK AUS MEISTERHAND -

Filiale Gifhorn:  
Lüneburger Str. 9  
38518 Gifhorn

Filiale Meinersen:  
Am Marktplatz 1  
38536 Meinersen

**05371 - 956 05 66****05372 - 97 85 55**

Alle Filialen und Öffnungszeiten unter [www.ohr-concept.de](http://www.ohr-concept.de)

## Was sonst noch interessiert

### 1. Virtueller Heidemarathon in Stüde

Am Wochenende 20./21. Juni veranstaltete der Marathon Verein Stüde e.V. den 1. Virtuellen Heidemarathon. Eigentlich sollte an diesem Wochenende der 27. Heidemarathon stattfinden, der aber Coronabedingt ausfallen musste. So wurde die Idee verwirklicht, dass Teilnehmer auf der ganzen Welt eine Strecke von 5, 10, 21,1 oder 42,195 km laufen oder walken. Das Ergebnis musste per running App aufgezeichnet werden und dann nach Stüde zur Auswertung geschickt werden. Diesem Aufruf sind 65 Sportler und Sportlerinnen gefolgt. Ortsbürgermeister Andre' Bischoff übermittelte sportliche Grüße aus Stüde und gab per Video auf Instagram den Startschuß. Er selbst lief dann 5 km. Die entferntesten Teilnehmer kamen aus Brisbane/Australien, dort liefen Paull Houston und Megan Lyons ihre 5 km. Als stärkste Familie mit 84 zurückgelegten Kilometern waren Antje Wienstroer und Tochter Marie-Charlotte aus Bokensdorf unterwegs. Dicht gefolgt von Dirk, Bastian und Anna Kugel aus Stüde mit 68 gelaufenen Kilometern. Als ältester Teilnehmer war Marathon Urgestein Günter Bellwart (78 Jahre) aus Stüde 5 km am Kanal unterwegs. Die Marathon Distanz gewann bei den Männern Olaf Fink in 3:27:20 h gefolgt von Nick Weidemann in 3:41:51 h und Andreas Straube in 3:54:35 h. Bei den Frauen gewann Marie-Charlotte Wienstroer in 4:01:28 h gefolgt von ihrer Mutter Antje in 4:52:17 h und Nasira Gavert in 5:48:34 h. Den Halbmarathon entschied Niklas Bahr in 1:28:27 h für sich gefolgt von Dirk Buhrke in 1:36:36 h und Rouven Ahlers in 1:41:00 h.



Nick Weidemann auf Marathon Kurs



Antje Wienstroer mit Hund Kai Uwe auf Marathon Kurs daneben Lukas Klußmann über 21,1 km

Bei den Frauen war nur Heidi Brand auf der Strecke und gewann unangefochten in 2:25:08 h. Die 10 km gewann bei den Männern Marcus Bingenheimer in 0:44:11 h und bei den Frauen Dana Neumann in 0:56:05 h.

Die 5 km gewann bei den Männern Lars Kaufmann in 0:24:32 h und bei den Frauen Alina Beyer in 0:29:13 h. Jeder Teilnehmer erhielt eine Ergebnisliste, Urkunde und eine ausgefallene Medaille.

Als stärkster Verein war der Marathon Verein Stüde mit 234,9 gelaufenen km unterwegs. Gefolgt vom VfR Wilsche-Neubokel mit 84,4 km.

Das Orga Team um Nick Weidemann und Lukas Klußmann bekamen durchweg positive Mails für diesen außergewöhnlichen Lauf.

Friedhelm Weidemann

### Wohnungen und Häuser zur Miete gesucht!

Der Landkreis Gifhorn sucht weiterhin geeignete Wohnungen und Häuser zur Miete, um dort Familien oder Einzelpersonen unterzubringen, die in Deutschland Asyl beantragt haben. Darunter gern auch ebenerdige, rollstuhlgeeignete Wohnungen.

Vermieterinnen und Vermieter wenden sich bitte direkt an den Landkreis Gifhorn oder aber an die Gemeinde Sassenburg, Bokensdorfer Weg 12, 38524 Sassenburg, Tel. 05371/688-0, die gern den Kontakt zum Landkreis herstellt.

- Anzeigen -

**Friseur**

**STAR-OUT**  
Inh. P. Schulze-Bley

Zum Holzplatz 2, 38524 Triangel ☎05371-618793

Borsigstraße 26, 38518 Gifhorn ☎05371-3875

Herzog-E.-Aug.-Str. 22, 38518 Gifhorn ☎05371-51922

Tel.: 05831 - 99 22 51

**Wittinger Pflanzenhof**  
**FRICKE GARTEN- UND LANDSCHAFTSBAU**

**Genießen Sie den Sommer  
im eigenen Garten:  
wir kümmern uns darum !**

wir machen **ALLES IN IHREM GARTEN :**

- +Bewässerungsanlagen
- +Pflasterarbeiten
- +Wegebau
- +Zaunbau
- +Trockenmauern
- +automatische Mäher
- +Pflegearbeiten

wir haben **ALLE Pflanzen für Ihren Garten:**

- + winterharte Stauden
- + Heckenpflanzen, Ziersträucher
- + Rhododendren und Azaleen
- + Obststräucher und -Bäume
- + Kletterpflanzen

**Für einen schönen Garten rufen Sie gleich an!**

**BESUCHEN SIE UNS !**

info@wittinger-pflanzenhof.de  
www.wittinger-pflanzenhof.de  
Bromer Str. 47 29378 Wittingen



## Aus dem Landkreis Gifhorn

### Amerikanische Faulbrut Müden

#### Tierseuchenbehördliche Allgemeinverfügung Nr. 02/2020 zum Schutz gegen die Amerikanische Faulbrut (AFB) bei Bienen zur Ergänzung der Tierseuchenbehördlichen Allgemeinverfügung Nr. 01/2020 zum Schutz gegen die Amerikanische Faulbrut bei Bienen

In dem vorhandenen Sperrbezirk, der aufgrund eines Ausbruches der AFB bei einem Bienenstand eines Imkers aus der Gemeinde Müden im Landkreis Gifhorn amtlich festgelegt wurde, wurden Untersuchungen bei den im Sperrbezirk liegenden Bienenvölkern der Imker durchgeführt. Die Ergebnisse ergaben neuer Verdachtsfälle von Ausbrüchen der AFB, die zur Erweiterung des bisherigen Sperrbezirk geführt haben.

Weiterhin wurden Bienenvölker aus Standorten außerhalb des Sperrgebietes untersucht. Diese Bienenvölker gehören mehreren Imkern, die auch Standorte innerhalb des Sperrgebietes haben und vor der Einrichtung des Sperrgebietes ihre Bienenvölker zwischen den Standorten verbracht haben. Die Ergebnisse der dort vorgenommenen Untersuchungen führten zur Feststellung des Ausbruchs der AFB, die auch zur Erweiterung des bisherigen Sperrgebietes beigetragen haben.

In der Gemeinde Meinersen wurde bei einem Bienenstand eines Imkers der Ausbruch der AFB festgestellt. Daher wird der Sperrbezirk auch für diesen Bereich erweitert.

**Aufgrund der §§ 10 und 11 der Bienenseuchen-Verordnung gelten für den gesamten Sperrbezirk die folgenden Maßnahmen:**

- Bewegliche Bienenstände dürfen von ihrem Standort nicht entfernt werden.
- Bienenvölker, lebende oder tote Bienen, Waben, Wabenteile, Wabenabfälle, Wachs, Honig, Futtermittel, Bienenwohnungen und benutzte Gerätschaften dürfen nicht aus den Bienenständen entfernt werden.
- Bienenvölker oder Bienen dürfen nicht in den Sperrbezirk verbracht werden.
- Die Vorschriften unter Buchstabe b) finden keine Anwendung auf:
  - Wachs, Waben, Wabenteile und Wabenabfälle, wenn sie an wachsverarbeitende Betriebe, die über die erforderliche Einrichtung zur Entseuchung des Wachses verfügen, unter der Kennzeichnung „Seuchenwachs“ abgegeben werden, und
  - Honig, der nicht zur Verfütterung an Bienen bestimmt ist.

Es wird das Gebiet um den Seuchenbestand mit einem Radius von einem angestrebten Radius von etwa 3 km um die Verdachts- und Ausbruchsstellen als Sperrbezirk festgelegt. Der Sperrbezirk ist in dem folgenden Kartenausschnitt als innere Linie mit folgenden Grenzen dargestellt:

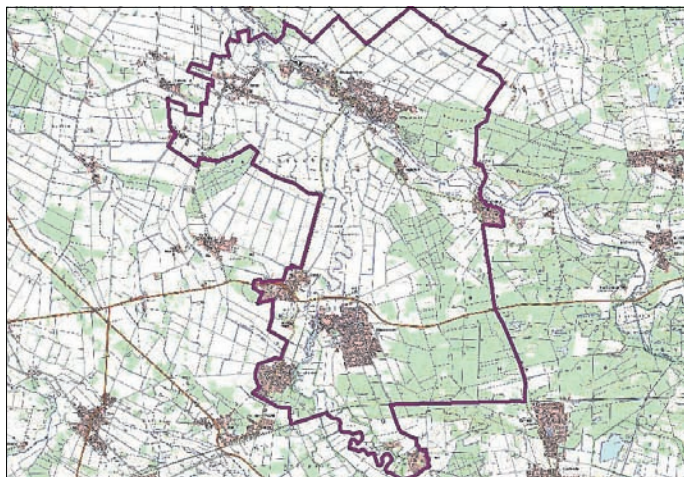

**Beschreibung des erweiterten Sperrbezirkes Müden (Aller) inklusive Meinersen:**

#### Im Norden:

Von der L 283 am Clausengraben über Bäckerweg hinweg auf den Langenklin und dort dem Straßenverlauf in südöstlicher Richtung bis Haus-Nr. 7. folgen.



- ▶ Dachreparaturen
- ▶ Flach-/Steildächer
- ▶ Dachflächenfenster
- ▶ Dachrinnen
- ▶ Schornsteinverkleidungen
- ▶ Fassadenverkleidungen

Dorfstraße 54e, 38524 Sassenburg

**Tel. 0 53 78 / 980 350**

[kontakt@meindachdecker.net](mailto:kontakt@meindachdecker.net)

[www.meindachdecker-bilitza.net](http://www.meindachdecker-bilitza.net)

#### Im Osten:

Langenklin in Richtung Süden bis Haus-Nr. 1, von dort an der Straße bis Bokelberge entlang. Weiter auf dem Reiterweg bis zum Ortsanfang Ettenbüttel, dann östlich der Ortsbebauung bis zur L 283. Links auf die L 283, daran entlang über die B 188 und weiter Richtung Leiferde Bahngleise.

#### Im Süden:

An den Bahngleisen westlich (rechts) bis zur Dalldorfer Str., Dieser nach Dalldorf folgend. Östlich um die Ortsbebauung Dalldorf herum. Hinter der Bebauung der Südstr. weiter bis zur Oker.

#### Im Westen:

Dem Verlauf der Oker folgen bis zu den Bahngleisen Ohof/Seershäusen.

Links entlang den Bahngleisen bis zur Volkser Str.. Auf dieser weiter bis zum Abzweig Friedhof, Sportanlagen. Dort weiter an der Ortsbebauung um Seershäusen herum bis zum nördlichen Ortsrand und der L 414. Der L 414 links folgen bis zum Abzweig hinter der Biogasanlage. Dann in Richtung Westen (links) bis zur Neuen Str., dort rechts der Ortsbebauung Ahnsen folgen. An der Ortsbebauung Ahnsen in Richtung Westen und Norden bis zur L 283 (Müden Str.). Links auf die L 283 dieser weiter bis zur Sohlriethe. Der Sohlriethe links folgen bis zum Flettmarschen Abzugsgraben. Um den Wald in nördlicher und westlicher Richtung bis zur Siedlung Hühnenberg und weiter zur K42. An dieser in südlicher Richtung bis zum 1. Feldweg. Von hier in westlicher Richtung bis zur Wiedenroder Str.. Rechts auf der Wiedenroder Str. bis zur Langlinger Str. durch Böckelse und weiter auf der K 42. bis zur Kreisgrenze Landkreis Gifhorn/Landkreis Celle. Der Kreisgrenze in nördlicher Richtung folgen bis zum Nienhofer Weg in Richtung Flettmar Bahnhof. Dann auf Flahnweg in Richtung Norden bis zum Zuggraben. Diesem folgend bis zur L 283. Links auf die L 283 und dieser bis zum Clausengraben folgen.

Die sofortige Vollziehung dieser Maßnahme wird angeordnet.

Diese Allgemeinverfügung tritt am Tage nach ihrer Bekanntmachung in Kraft.

#### Begründung:

Ist der Ausbruch der Amerikanischen Faulbrut amtlich festgestellt, so legt die zuständige Behörde ein Gebiet um den Ausbruchsbestand in einem ausreichenden Radius als Sperrbezirk fest. Hierbei wurden die mögliche Weiterverbreitung des Erregers, die Standorte von Bienen anderer Imker, natürliche Grenzen sowie Überwachungsmöglichkeiten berücksichtigt.

Aus diesem Grunde war die Festlegung des Sperrbezirk und ist die Erweiterung entlang der oben beschriebenen Grenzen geeignet, erforderlich und angemessen, um die Ausbreitung der Amerikanischen Faulbrut zu verhindern. Der Grundsatz der Verhältnismäßigkeit ist gewahrt. Auf Grundlage der §§ 41 Abs. 4 Satz 4, 43 Abs. 1 VwVfG kann als Zeitpunkt der Bekanntgabe und damit des Inkrafttretens einer Allgemeinverfügung der Tag, der auf die Bekanntmachung folgt, festgelegt werden. Von dieser Möglichkeit wurde zur Verhütung der Weiterverbreitung der Amerikanischen Faulbrut Gebrauch gemacht.

#### Begründung der sofortigen Vollziehung:

Gemäß § 80 Abs. 2 Satz 1 Nr. 4 VwGO kann die sofortige Vollziehung im besonderen öffentlichen Interesse angeordnet werden. Diese Voraussetzung liegt hier vor, da die Ausbreitung der Amerikanischen Faulbrut und somit die Gefahr von tiergesundheitlichen wie auch wirtschaftlichen Folgen sofort unterbunden werden muss.

Die Maßnahme dient dem Schutz sehr hoher Rechtsgüter. Die Gefahr der Weiterverbreitung der Seuche und der damit verbundene wirtschaftliche Schaden sind höher einzuschätzen als persönliche Interessen an der aufschiebenden Wirkung als Folge eines eingelegten Rechtsbehelfs.

#### Rechtsbehelfsbelehrung:

Gegen diesen Bescheid kann innerhalb eines Monats nach Bekanntgabe Klage beim Verwaltungsgericht Braunschweig, Wilhelmstr. 55, 38100 Braunschweig oder Postfach 47 27, 38037 Braunschweig, erhoben werden. Die Klage muss den Kläger, den Beklagten und den Gegenstand des Klagebegehrens bezeichnen. Sie soll einen bestimmten Antrag enthalten und die zur Begründung dienenden Tatsachen und Beweismittel sollen angegeben werden. Für die Erhebung der Klage stehen folgende Möglichkeiten zur Verfügung:

#### 1. Schriftlich oder zur Niederschrift

Die Klage kann schriftlich oder zur Niederschrift des Urkundsbeamten der Geschäftsstelle des Verwaltungsgerichts erhoben werden. Die Anschrift lautet: Verwaltungsgericht Braunschweig, Wilhelmstr. 55, 38100 Braunschweig oder Postfach 47 27, 38037 Braunschweig. Der Klage sollen dieser Bescheid im Original oder in Kopie und so viele Abschriften der Klage mit ihren Anlagen beigefügt werden, dass alle Beteiligten eine Ausfertigung erhalten können.

#### 2. Auf elektronischem Weg

Die Klage kann auch durch E-Mail mit qualifizierter elektronischer Signatur durch Zuleitung über das Elektronische Gerichts- und Verwaltungspostfach (EGVP) erhoben werden.

Auf Ihren Antrag kann das Verwaltungsgericht Braunschweig die aufschiebende Wirkung gem. § 80 Abs. 5 VwGO ganz oder teilweise wieder herstellen.

Gifhorn, den 17.06.2020

Dr. Ebel  
Landrat

#### Hinweise:

Nähere Informationen sind bei meiner Abteilung Veterinärwesen unter der Telefon-Nummer 05371 82-391 zu erhalten.

Diese Allgemeinverfügung und weitere Informationen finden Sie unter [www.giffhorn.de](http://www.giffhorn.de)

#### Rechtsgrundlagen:

- -Bienenseuchen-Verordnung (BienSeuchV) in der Fassung der Bekanntmachung vom 3. November 2004 (BGBl. I S. 2738), in der zurzeit geltenden Fassung
- Verwaltungsverfahrensgesetz (VwVfG) in der Fassung der Bekanntmachung vom 23. Januar 2003 (BGBl. I S. 102), in der zurzeit geltenden Fassung
- Verwaltungsgerichtsordnung (VwGO) in der Fassung der Bekanntmachung vom 19. März 1991 (BGBl. I S. 686), in der zurzeit geltenden Fassung

## Breitbandausbau im Landkreis Gifhorn

### Mit GIFFInet surfen Sie schneller!

Liebe Leserinnen und Leser, der Breitbandausbau ist das größte Infrastrukturprojekt, das der Landkreis Gifhorn bisher initiiert hat.

Nachfolgend möchte ich Ihnen gerne einen kurzen Überblick über unsere Planungen und den aktuellen Stand geben.

Es grüßt Sie herzlich

Ihr

gez. Dr. Andreas Ebel  
Landrat

#### Ziel des Landkreises

Schnelles Internet ist heutzutage so wichtig wie Wasser und Strom. Leider ist eine schnelle Internetverbindung nicht überall in unserem Kreisgebiet verfügbar, weil die Telekommunikationsunternehmen ihre Netze oft nur in wirtschaftlich rentablen Gebieten ausbauen. Im Landkreis Gifhorn gibt es insgesamt 101 sogenannte weiße Flecken

- also unterversorgte Gebiete, in denen die Bewohner nur eine geringe Datenübertragung haben.

Das betrifft rund 13.000 Haushalte. Unser Ziel ist es, genau diese unterversorgten Haushalte im Landkreis Gifhorn mit Glasfaser zu versorgen.

### Weiße und schwarze Flecken, was bedeutet das?

Weiße Flecken...

- sind Haushalte mit einer Datenübertragung von weniger als 30 Mbit/s
- werden durch den freien Markt nicht erschlossen
- dürfen als „Marktlücken“ durch den Landkreis mit Fördermitteln geschlossen werden

Schwarze Flecken...

- wurden/werden durch ein Telekommunikationsunternehmen eigenwirtschaftlich mit mindestens 30 Mbit/s versorgt
- wurden durch ein Telekommunikationsunternehmen zum Ausbau angemeldet
- dürfen im Rahmen des geförderten Ausbaus nicht durch den Landkreis erschlossen werden
- Die Firma net services darf dies im Rahmen eines eigenwirtschaftlichen Ausbaus

### Woher weiß ich, ob ich in einem weißen Fleck wohne?

Überprüfen Sie mit einem Klick, ob Ihre Adresse zu den unterversorgten Haushalten gehört:

<https://www.giffinet.de/gebiet/verfuegbarkeit.html>

### Ausbauvariante - Für unsere Bürgerinnen und Bürger wollen wir das Beste!

Beim Ausbau hat sich der Landkreis Gifhorn für Glasfaser, die Königsklasse der Breitband-Technologien, entschieden. Hierbei setzen wir auf die zukunftsweisende FTTB-Variante (Fibre to the Building), das heißt jeder unterversorgte Haushalt erhält eine Glasfaser bis ins eigene Haus.

### Glasfaser: Ein Anschluss - Viele Vorteile

- Wertsteigerung der Immobilie
- Störungsfreies surfen im Internet
- Streamen ohne „Ruckeln“
- Arbeiten von Zuhause ohne Wartezeiten

### Vorteile der FFTB-Variante

- Jedes Gebäude erhält eine eigene Glasfaser
- Die Glasfaser leitet mit Lichtsignalen; auch über große Distanzen, daher kaum Geschwindigkeitsverluste wie bspw. bei Kupfervarianten
- Je nach Modul bis zu 1000 MBit/s bzw. 1 GBit/s im Download möglich

### Wir haben es in der Hand - Unser Fördermodell

Beim geförderten Breitbandausbau gibt es verschiedene Fördermodelle. Uns war es wichtig, den Ausbau nicht in fremde Hände zu geben. Daher haben wir uns entschieden, ein eigenes Netz auszubauen. Der Landkreis Gifhorn ist dabei Inhaber des Breitbandnetzes und sorgt für die erforderliche Netzinfrastruktur, betrieben wird das Netz durch die Firma net services GmbH & Co. KG als Pächter. Der erfahrene Breitband-Spezialist aus Norddeutschland ist auf kommunale Projekte spezialisiert und bietet auf dem neuen Netz moderne Glasfaserprodukte unter der gemeinsamen regionalen Marke „GIFFInet“ (Landkreis Gifhorn Fast Internet) an. Vielleicht ist Ihnen auch schon unser Markenmaskottchen, unsere rasende High-Speed-Heidschnucke, über den Weg gelaufen.

### Der Weg zum Ziel

Für den Ausbau des Breitbandnetzes wurden bereits Bundes- und Landesfördermittel beantragt und bewilligt. Es soll ein komplett neues und zukunftsicheres Netz entstehen.

Geplant ist eine rund 823 Kilometer lange Glasfaser-Ringleitung an die alle weißen Flecken schrittweise angeschlossen werden. Aufgrund der Projektgröße wurde das geplante Ausbaugelände in fünf Cluster aufgeteilt, die nacheinander vermarktet und ausgebaut werden. Ein Ausbau des Clusters erfolgt, wenn die Mindestanschlussquote von 40% erreicht wird. Eine Übersicht über die einzelnen Cluster finden Sie auf der Seite von GIFFInet unter <https://www.giffinet.de/gebiet.html>.

### Aktueller Stand

In allen fünf Clustern ist die Vorvermarktungsphase bereits abgeschlossen - mit großem Erfolg: Wir haben in allen fünf Clustern die Mindestanschlussquote von 40% erreicht. Im ersten Cluster wurde bereits mit dem Bau begonnen. Der Anschluss der Haushalte erfolgt sukzessive.





Vorvermarktung



Planungsphase  
(Cluster 2-5)



Bauphase  
(Cluster 1)



Netz aktiv

**Sie wohnen in einem weißen Fleck und haben noch keinen Anschluss von GIFFInet? Dann nutzen Sie Ihre Chance - es ist noch nicht zu spät!**

Für alle diejenigen, die sich während der Vorvermarktungsphase für einen Anschluss von GIFFInet entschieden haben, ist der Anschluss kostenfrei.

Auch wenn die Vorvermarktungsphase in allen Clustern bereits abgeschlossen ist, haben Sie die Möglichkeit, sich für einen Breitbandanschluss von GIFFInet zu entscheiden. Die Anmeldung für verfügbare Haushalte (weiße Flecke) ist auch während der Bauphase immer noch möglich, sofern die Ausbaurbeiten vor Ort noch nicht stattgefunden haben. Es fällt lediglich ein Baukostenzuschuss von einmalig 299 Euro an. Zum Vergleich, ein privater Ausbau kann Kosten im vier- oder sogar fünfstelligen Bereich verursachen.

Alle Informationen rund um die Produkte und zur Bestellung erfahren Sie unter: <https://www.giffinet.de/produkte.html>.

**Und was ist, wenn ich in einem schwarzen Fleck wohne? Habe ich trotzdem die Möglichkeit einen Anschluss zu erhalten?**

Schwarze Flecken dürfen momentan nicht im Rahmen des geförderten Ausbaus durch den Landkreis Gifhorn erschlossen werden. Der von uns beauftragte Pächter, die Firma net services GmbH & Co. KG, darf dies im Rahmen eines eigenwirtschaftlichen Ausbaus. Sollte ein Verfügbarkeitscheck also ergeben, dass Sie im Rahmen des geförderten Ausbaus keinen Glasfaseranschluss erhalten können, reichen Sie gerne eine unverbindliche Interessensbekundung bei GIFFInet ein. Dadurch teilen Sie Ihr Interesse mit und haben ggf. im Rahmen eines eigenwirtschaftlichen Ausbaus der Firma net services GmbH & Co. KG die Möglichkeit einen Glasfaseranschluss zu erhalten.



**Alle Informationen rund um die Verfügbarkeit an Ihrem Wohnort, die verschiedenen Produkte und alle Eckdaten zur Bestellung erhalten Sie auf der Homepage [www.giffinet.de](http://www.giffinet.de). Die Mitarbeiterinnen und Mitarbeiter von GIFFInet beraten Sie auch gerne telefonisch (0800 55 66 022) oder per E-Mail an [info@giffinet.de](mailto:info@giffinet.de)**

**Probelarm zur Warnung der Bevölkerung**

Der Landkreis Gifhorn führt am 15. August 2020 im gesamten Kreisgebiet einen flächendeckenden Probelarm zur Warnung der Bevölkerung durch. Hierfür löst die Feuerwehreinsatz- und Rettungsleitstelle um 12 Uhr bei allen Sirenen einen ein-minütigen auf- und abschwelenden Warnton aus und versendet eine Meldung an die Warn-App NINA sowie an die lokalen Radiosender. Landrat Dr. Andreas Ebel erklärt: „Der Probelarm dient einerseits dazu, unsere Warnsysteme zu überprüfen und andererseits hat sie den Vorteil, alle Bürgerinnen und Bürger im Landkreis regelmäßig darüber zu informieren, wie sie sich im Notfall verhalten sollten.“

Folgende Anlässe könnten eine Warnung der Bevölkerung auslösen:

- die Ausbreitung von Rauchgasen infolge eines Großbrandes
- eine Extremwetterlage
- ein Hochwasser
- ein Unfall im Gefahrgutbereich
- ein terroristischer Angriff oder
- der Eintritt des Verteidigungsfalles

Alle Bürgerinnen und Bürger sollten bei einer Warnung folgende Punkte beherzigen:

- geschlossene Räume aufsuchen
- Fenster und Türen schließen
- lokale Radiosender einschalten
- auf eventuelle Lautsprecherdurchsagen von Feuerwehr oder Polizei achten
- die Notrufnummern 110 und 112 nur bei wirklichen Notfällen anrufen

Alle weiteren Informationen erhält die Bevölkerung anlassbezogen über die App NINA sowie über die lokalen Radiosender.

**PHYSIOPRAXIS Schillinger**  
 Termine nach Vereinbarung  
 05371. 63201  
 www.askero.de  
 Physiopraxis Schillinger - Westerbeck

**DIENSTLEISTUNGEN  
 FA. A. MILZAREK CELLE**

- Entrümpelung und Entsorgung aller Art
- Haushaltsauflösung
- Kleintransporte • Umzüge
- Gartenarbeiten • Kleinabriss • u. v. m.

**0172 / 1 69 07 95**  
**ANGELIKA MILZAREK@WEB.DE**

**BUSSE** Elektroinstallation | Haushaltsgeräteservice  
 Beleuchtungstechnik | Datennetze

Telefon (0 53 71) 1 22 24 u. 33 99 info@busse-elektro.de  
 Telefax (0 53 71) 5 85 66 www.busse-elektro.de

**Heizung Sanitär Solar**

**Artur Maier GmbH**

**Hauptstr. 14 a** **Tel.: 0 53 74 / 13 80**  
**38550 Isenbüttel** **Fax: 0 53 74 / 53 21**  
**E-Mail: SHK-Maier@t-online.de**

**MOHR Bestattungen**

**Eigene Trauerhalle.**  
 Mühlenkamp 11, 38442 Wob-Fallerleben  
 Telefon 05362 9880-0

Oppelner Straße 3, 38440 Wolfsburg  
 Telefon 05361 3030-0

info@mohr-bestattungen.de  
 www.mohr-bestattungen.de

- Anzeige -

BIS ZU  
**45% AUF  
MODERN  
ENERGY!**



**BAFA  
Förderung  
Heizung 2020**

Jetzt von den starken Förderprogrammen des Bundes profitieren! Wir zeigen's Ihnen ... und dazu die neueste Heizungstechnik.

29399 Wahrenholz  
Schulstraße 23  
0 58 35/9 60-0  
www.m-s-m.de

**MIT SICHERHEIT  
MEISTERHAFT**

## Neuer Kreissenorenbeirat wählt Vorstand

Den älteren Menschen im Landkreis Gifhorn eine Stimme geben - das ist das erklärte Ziel der Seniorenvertretung auf Landkreisebene. Diesen Kreissenorenbeirat gibt es im Landkreis Gifhorn seit dem 11. März 2020.

Im März wählten die insgesamt 16 Delegierten aus neun von zehn Kommunen den Vorstand des Kreissenorenbeirates. Der Vorsitzende ist Friedhelm-Hubertus Voigt, der gleichzeitig Seniorenbeiratsvorsitzender der Samtgemeinde Isenbüttel ist. Als erste stellvertretende Vorsitzende wurde Ingrid Richter vom Seniorenbeirat der Samtgemeinde Papenteich gewählt. Dagmar Köhler vom Seniorenbeirat der Samtgemeinde Meinersen ist zweite stellvertretende Vorsitzende des Kreissenorenbeirates.

Coronabedingt fand die erste ordentliche Sitzung des neu gebildeten Kreissenorenbeirates erst im Juli statt. Dort ging es um erste Aufgaben, die die Interessenvertretung im Sinne der älteren Bürgerinnen und Bürger im Landkreis Gifhorn wahrnehmen möchte. Auf dieser Sitzung wurde Dagmar Köhler einstimmig als Vertretung des Kreissenorenbeirates in den Ausschuss für Soziales, Gesundheit und Integration gewählt und kann hier nun gezielt die Interessen und Anliegen der Senioren beratend, aber auch in Form von Anträgen in dessen Arbeit einbringen.

Landrat Dr. Andreas Ebel begrüßt den Kreissenorenbeirat ausdrücklich. „Ich freue mich auf eine gute Zusammenarbeit mit allen Mitgliedern. Die Seniorinnen und Senioren haben nun eine Stimme auf Ebene des Landkreises die durch den Kreissenorenbeirat ausgedrückt wird.“

Um einen Grundstein für eine erfolgreiche Arbeit des Kreissenorenbeirates zu legen, schaffte die Kreisverwaltung optimale Voraussetzungen.

Dazu gehören finanzielle Mittel aber auch ganz praktische Unterstützung. Denn als erstes haben sich die Mitglieder zum Ziel gesetzt, öffentlichkeitswirksam einheitlich und wiedererkennbar aufzutreten.

Dafür möchten sie Flyer, Namensschilder, Visitenkarten und Roll-ups entwickeln. Auch online wird sich der Kreissenorenbeirat präsentieren. Dafür nutzt er die bestehende Homepage des Landkreises Gifhorn.

Außerdem wurde in der ersten Sitzung die Aufnahme in den Landesseniorenrat beantragt, damit hier die Senioren aus dem Landkreis präsent sind und sich über ein Antrags-, Stimm- und Rederecht in die landesweite Seniorenarbeit einbringen können. Die Kreisverwaltung unterstützt den Kreissenorenbeirat organisatorisch und finanziell. Der Beirat agiert aber unabhängig, überparteilich und konfessionell ungebunden. Er stärkt die lokalen Seniorenbeiräte und leitet deren Interessen an die Kreisebene weiter. Außerdem kann er selbst Anfragen, Stellungnahmen und Empfehlungen formulieren und diese in die Arbeit der Kreisverwaltung und politische Gremien einbringen und so die Bedarfe der Senioren in landkreisweite Planungen einfließen lassen. Denn auf Grund der guten Vernetzung der Mitglieder des Kreissenorenbeirates im Bereich der Seniorenarbeit kennen diese die Bedürfnisse der älteren Menschen.

„Die Kreisverwaltung hat ein hohes Interesse daran, auch auf diesem Weg zu erfahren, welche Themen für die Senioren wichtig sind. Damit wird der Landkreis weiterhin für alle Bürgerinnen und Bürger bis ins hohe Alter ein attraktiver und lebenswerter Wohnort bleiben“, ist Landrat Dr. Andreas Ebel überzeugt.

Die nächste Sitzung des Kreissenorenbeirates ist am Dienstag, 29. September 2020 um 10.00 Uhr im Rittersaal des Gifhorer Schlosses geplant.



*Der Vorstand des Kreissenorenbeirates, Friedhelm-Hubertus Voigt (m.), Ingrid Richter (l.) und Dagmar Köhler (r.) sowie die Kreisverwaltung, vertreten durch Saskia Rusch (hinten v.l.), Landrat Dr. Andreas Ebel und Olaf Heimburg, sind positiv gestimmt, dass viele gemeinsame Ziele erreicht werden.*



## Gewässerunterhaltung 2020

Die Gewässerunterhaltungsverbände werden bis zum 28. Februar 2021 die Gewässer zweiter Ordnung im jeweiligen Verbandsgebiet bei Bedarf maschinell unterhalten und hierzu ggf. Grundstücke der Anlieger und Hinterlieger betreten und benutzen. Die folgenden Punkte sind gemäß Schau- und Unterhaltungsordnung für Gewässer II. Ordnung im Landkreis Gifhorn zu beachten:

- Ein beidseitiger 5 m breiter Streifen entlang der oberen Böschungsoberkante ist so zu bewirtschaften, dass die Unterhaltung nicht beeinträchtigt wird. Dieser Streifen muss mit Räumgeräten befahrbar sein.

- Weideflächen sind so einzufriedigen, dass das Vieh die Ufer nicht beschädigen kann. Die Einfriedigungen müssen 1 m von der oberen Böschungsoberkante entfernt angebracht und unterhalten werden.
- Querzäune sind mit Durchfahrten (z.B. beweglichen Gattern) zu versehen. Wegen der Notwendigkeit maschineller Räumung über Zäune hinweg dürfen Einfriedigungen nicht höher als 1 m sein.
- Ackergrundstücke dürfen nur in einem Abstand von mind. 1 m von der obersten Böschungskante beackert werden.
- Viehtränken sind so anzulegen, dass die Durchführung der Unterhaltungsarbeiten nicht behindert wird. Die Anlage offener Tränkstellen im und am Gewässer ist untersagt.
- Bäume, Sträucher oder Gegenstände, die den Wasserabfluss beeinträchtigen, die Standsicherheit der Ufer gefährden oder die Unterhaltung erschweren sind zu beseitigen.

Des Weiteren bitten wir Sie nachfolgende Punkte zu beachten:

- Hindernisse im Gewässerrandstreifen sind zu entfernen. Vorhandene Einrichtungen (z. B. Drainageausmündungen) sind in geeigneter Weise zu markieren oder sichtbar freizustellen (z. B. Weidepumpen). Des Weiteren sind Drainagen überfahrbar und schadlos anzulegen.
- Der Aller-Ohre-Verband befährt im Auftrag der Unterhaltungsverbände die Flächen entlang der Gewässer.
- Das Ablagern von Abfällen, auch von Gartenabfällen, im Gewässernahbereich ist nicht zulässig und belastet die Gewässer.

Für Ihre Mitarbeit danken wir Ihnen und stehen für weitere Informationen unter folgender Telefonnummer zur Verfügung: 0 53 71 / 81 54-0

Ihr Aller-Ohre-Verband

- Anzeige -

## Redaktionelles



Bitte reichen Sie Ihre Beiträge unter Angabe Ihres Absenders und der Rubrik bis zu dem jeweiligen unten aufgeführten Redaktionsschluss ein. Die Vereine, Verbände und sonstige Institutionen werden gebeten, Beiträge kurz zu fassen und auf das Wesentliche zu beschränken. Die Beiträge (Word-Dokument) und Fotos (JPG-Format) können Sie direkt per E-Mail einsenden an: [sassenburg@wittich-fritzlar.de](mailto:sassenburg@wittich-fritzlar.de). Bei Fragen steht Ihnen gerne Frau Beith von der Gemeinde Sassenburg zur Verfügung.

**Für die Aufnahme in den Veranstaltungskalender wenden Sie sich bitte an [christin-marie.beith@sassenburg.de](mailto:christin-marie.beith@sassenburg.de)**

**Erscheinungsdatum**

28.08.2020

**Redaktionsschluss**

11.08.2020



**Kirschke**

wasser & wärme

Inh. Manuel Pfeiffer e.K.

### Fachbetrieb für:

- Heizung
- Solaranlagen
- Wärmepumpen
- Alternative Energie
- Sanitär
- Barrierefreie Bäder
- Wohnraumlüftung
- Photovoltaik

38524 Sassenburg/Dannenbüttel · Telefon (0 53 71) 60 73  
E-Mail: [info@kirschke-heizung.de](mailto:info@kirschke-heizung.de) · [www.kirschke-heizung.de](http://www.kirschke-heizung.de)

**DKMS**  
WIR BESIEGEN BLUTKREBS

„MEIN BLUT  
WAR KAPUTT.“

Marlon, geheilter Blutkrebspatient

Dank eines passenden Stammzellspenders konnte Marlon den Kampf gegen den Blutkrebs gewinnen. Heute führt Marlon wieder ein normales Leben. Viele Blutkrebspatienten haben dieses Glück leider nicht.

Sie können helfen: Registrieren Sie sich jetzt als Stammzellspender und schenken Sie Patienten wie Marlon so neue Hoffnung auf Leben!

Jetzt registrieren auf [dkms.de](http://dkms.de)

**Mund auf. Stäbchen rein. Spender sein!**

Mehr Geschichten auf [Facebook](https://www.facebook.com/dkms) [Instagram](https://www.instagram.com/dkms) [YouTube](https://www.youtube.com/dkms)

- Anzeige -

# MARKISEN

*Jetzt an Sommer denken!*

FARBEN - TAPETEN - GARDINEN - SONNENSCHUTZ  
MARKISEN - TEXTILE BODENBELÄGE - LAMINAT - PARKETT  
MALERARBEITEN ALLER ART - POLSTERARBEITEN  
VERLEGUNG VON BODENBELÄGEN - TUCHSPANNDECKEN

**CF** Farben-  
center

FALLERSLEBEN GmbH

HERZOGIN-CLARA-STR. 39 · 38442 FALLERSLEBEN · FON: 0 53 62/45 52 · FAX: 0 53 62/36 88  
INFO@FARBEN-CENTER.COM · WWW.FARBEN-CENTER.COM · **P** PARKPLÄTZE DIREKT VOR DEM GESCHÄFT  
ÖFFNUNGSZEITEN: MO. – FR. VON 9.00 – 12.30 UHR UND 14.30 – 18.00 UHR, SA. VON 10.00 – 13.00 UHR

**DIAKONIESTATION**  
Gifhorn gemeinnützige GmbH  
*von Mensch zu Mensch*  
Gifhorn - Isenbüttel - Meine - Meinersen

**Wir sind 24 Stunden für Sie da!**

<b>Rundum beraten</b>	<b>Zuhause versorgt</b>	<b>Gemeinschaft erleben</b>
› Kostenlose Pflegeberatung	› Medizinische Versorgung	› in der Tagespflege
› Pflegestufenberatung	› Pflege	› bei Angehörigenabenden
› Unterstützung bei MDK-Besuchen	› Betreuung	› bei gemeinsamen Veranstaltungen
	› Hauswirtschaft	

Persönliche Beratung in Gifhorn unter: **05371-985155**

[www.diakoniestation-gifhorn.de](http://www.diakoniestation-gifhorn.de)



**Familienwegweiser**  
Landkreis Gifhorn

**Landkreis Gifhorn**

In Ihrer Nähe!  
aktuelle Angebote für  
**Familien Kinder Jugendliche**

Freizeit  
Betreuung  
Unterstützung  
Beratung  
Gesundheit  
Bildung  
Kultur



© by Landkreis Gifhorn 2014

Klicken und finden!  
[www.familienwegweiser-gifhorn.de](http://www.familienwegweiser-gifhorn.de)

Ihre Ansprechpartnerin vor Ort:  
Landkreis Gifhorn, Fachbereich Jugend  
Wiebke Reimers  
Schlossplatz 3, 38518 Gifhorn  
Tel.: 05371/ 82 176  
E-mail: [wiebke.reimers@gifhorn.de](mailto:wiebke.reimers@gifhorn.de)

[www.familienwegweiser-gifhorn.de](http://www.familienwegweiser-gifhorn.de)

Bundesinitiative Frühe Hilfen | Deutsches Rotes Kreuz | Sozialer Gifhorn-Wahlkreis | FAMILIEN MIT ZUKUNFT

Der Familienwegweiser wurde im Auftrag des Fachbereichs Jugend Landkreis Gifhorn in Kooperation mit den Städten und Gemeinden aus dem Landkreis Gifhorn sowie der GEBIT Münster erstellt.



**Über 3000 neue Brautkleider** **OUTLET**

Wählen Sie in Ruhe Ihr Traumkleid aus unserem umfangreichen Angebot hochwertiger neuer Brautkleider. Bekannte deutsche und internationale Markenhersteller. Große Auswahl an passendem Zubehör, **Event-Mode** und **Anzügen**.  
Wir kaufen große Mengen auf und geben die niedrigen Einkaufspreise an unsere Kunden weiter.

**03591 318 99 09 oder 0151 422 66 500**



*Familienanzeigen*

*Dankeschön*

Ein herzliches Dankeschön sagen wir allen Verwandten, Freunden, Bekannten und Nachbarn für die Glückwünsche, Blumen und Geschenke zu unserer

*Diamantenen Hochzeit.*

*Lilly & Wolfgang Arms*

Dannenbüttel, Juli 2020







**AMON-IMMOBILIEN**  
KOMPETENT · EFFIZIENT · ZUFRIEDEN

Finkenweg 8, 29386 Hankensbüttel  
**Tel.: 058 32 97 07 11**  
[www.amon-immobilien.de](http://www.amon-immobilien.de)

**Ihr kompetenter Partner  
rund um Immobilien:**

- ✓ Häuser, Wohnungen, Grundstücke
- ✓ Gewerbe- und Anlageimmobilien
- ✓ Immobilienbewertung, Gutachten
- ✓ Verkauf und Vermietung



**Amon-Immobilien**

**Haus in Sprakensehl**  
EFH - ZFH, ca. 220 m² Wfl, 8 Zi.,  
3 Bäder, EBK, BJ 1900/1995,  
Gar, Keller, GasEHz (1980, 1995)  
En.Bedarfs Ausweis, E-Bedarf: 135,1 kWh/(m²a), E  
ca.908 m² Grund, **KP: 120.000€**  
zzgl. Käufercourtage: 3,57 % inkl. MwSt.

# TechniSat

**Fachhändler**  
Fachbetrieb für:  
Unterhaltungselektronik  
Reparatur & Verkauf  
[www.IQ-fernseh-welk.de](http://www.IQ-fernseh-welk.de)

**Fernseh-Welk**

*telering*<sup>®</sup>

[info@IQ-fernseh-welk.de](mailto:info@IQ-fernseh-welk.de)



**Torstraße 6 | 38518 Gifhorn | T 05371 12965**

~~Covid-19~~  
**Comeback '20**

**WIEDERERÖFFNUNG WIEDERERÖFFNUNG WIEDERERÖFFNUNG**

**Endlich dürfen Geschäfte wieder öffnen!  
Damit das so bleibt, haben wir die passenden  
Corona-Schutz-Produkte für Sie.**



**SCHÜTZEN SIE SICH UND IHRE KUNDEN**



Tresenschutz



Desinfektionstücher

**Wir haben die passende Ausstattung**  
Jetzt online konfigurieren und bestellen



Mund- und Nasenmasken



Bodenaufkleber



Hinweisplakate



Hinweis-Aufsteller



**LW-FLYERDRUCK.DE**  
Ihre Onlinedruckerei von LINUS WITTICH Medien

☎ 09191 72 32 88    🌐 [www.LW-flyerdruck.de](http://www.LW-flyerdruck.de)

## BAUERNREGELN: JULI

- Wer im Juli sich regen tut, sorgt für den Winter gut.
- Wenn die Ameisen im Juli ihre Haufen höher machen, so folgt ein strenger Winter.
- Wenn die Schwalben Ende Juli schon ziehen, sie vor baldiger Kälte fliehen.





Diese Woche:

## Italienisches Sommerbrot



**Zutaten für 4 Personen:**

4 Scheiben	Bauernbrot
60 g	weiche Butter
1 EL	Zitronensaft
	Salz
1 TL	fein geriebene Zitronenschale, unbehandelt

**Belag:**

16	Salatgurke
	Cocktailtomaten
1 Handvoll	Minzeblätter
2 TL	Zitronensaft (frisch)
2 EL	Olivenöl,
2	Knoblauchzehen
	Salz, Pfeffer aus der Mühle

**Zubereitung:**  
Die Butter mit dem Zitronensaft, dem Salz und der Zitronenschale

le gut verkneten und anschließend kühl stellen. Die Gurke schälen und würfeln. Die Tomaten waschen und würfeln. Die Minzeblätter grob hacken. Alles in eine Schüssel geben und mit Zitronensaft und Olivenöl vermischen. Den Knoblauch schälen und der Länge nach halbieren. Das Bauernbrot rösten und noch warm mit den Knoblauchhälften einreiben. Etwas abkühlen lassen und danach die Brote mit der Zitronenbutter bestreichen. Die Gurken-Tomatenmischung darauf verteilen, mit Salz und Pfeffer würzen und sofort servieren.

Schorten/DEIKE

# KUNST AKADEMIE ALLGÄU

## SOMMER- UND HERBSTPROGRAMM 2020

Die Lage hat sich Gott sei Dank entspannt und wir können seit Ende Mai unsere Kurse wieder in unseren Kursräumen umgeben von der Allgäuer Natur durchführen. Wir freuen uns, dass wir Sie wieder begrüßen dürfen und Sie gerne wieder „live“ zu uns kommen. Vielen Dank!

Bei einigen unserer Kurse im Sommermonat August sind noch Plätze frei:

Wenn Sie also modellieren, mit Papier, Holz oder in Stein arbeiten wollen oder sich für Malerei, Kalligrafie oder Zeichnen interessieren, schauen Sie auf unsere Webseite. Die Räumlichkeiten der Kunstakademie Allgäu erlauben die Durchführung der Kurse unter Beachtung der Abstands- und Hygieneregeln.

Der „Altweibersommer“ im September und der Herbst bieten im Allgäu oft sonnenreiche Tage, an denen Sie sich nach ihrer künstlerischen Tätigkeit genüsslich entspannen können.

Informieren Sie sich auf unserer Webseite oder rufen Sie uns an!

**Wir freuen uns auf Sie.**



Tel. 0831 / 57502-18

[www.kunstakademie-allgaeu.de](http://www.kunstakademie-allgaeu.de)

**FAMILIE & DAHEIM**

## Täglich ein frisch gekochtes Mittagessen

- Täglich 7 leckere Menüs zur Auswahl
- Eine vegetarische Menülinie
- Keine Vertragsbindung und kein Mindestbestellzeitraum
- Wochenend- und Feiertags-Versorgung
- Wechselnde Spezialitäten in unseren Aktionswochen



**Meyer Menü**  
LIEFERT LECKER

Probieren Sie es aus: Telefon **0800-150 150 5** oder im Internet unter **www.meyer-menue.de**

Osteopathie und Kinderosteopathie

# ASKERO



**Rosi Schillinger und Johann Fust**

Termine nach Vereinbarung  
unter Tel.: 05371/ 63202  
Email: schillinger.rosi@t-online.de

Steinweg 6, 38518 Gifhorn

[www.askero.de](http://www.askero.de)



## Wir verleihen IHRER Anzeige den RICHTIGEN ANSTRICH!



**WITTICH MEDIEN** **LINUS WITTICH**  
Lokal informiert. Druck. Internet. Mobil.

**WITTICH MEDIEN** **LINUS WITTICH**  
Lokal informiert. Druck. Internet. Mobil.

Mit Ihrer Anzeige...  
allen zeigen, dass Sie  
sich jetzt trauen.



Anzeige online aufgeben  
**wittich.de/hochzeit**  
Gerne auch telefonisch unter Tel. 05622 8006-0

Eine Veröffentlichung der WITTICH Medien KG Foto: fotolia.com / Kzenon

# INSEKTENSCHUTZ

*weil ich ohne Mücken schlafen will!*

**CF** Farben-Center  
FALLERSLEBEN GmbH

FARBEN - TAPETEN - GARDINEN - SONNENSCHUTZ  
MARKISEN - TEXTILE BODENBELÄGE - LAMINAT - PARKETT  
MALERARBEITEN ALLER ART - POLSTERARBEITEN  
VERLEGUNG VON BODENBELÄGEN - TUCHSPANNDECKEN

HERZOGIN-CLARA-STR. 39 · 38442 FALLERSLEBEN · FON: 0 53 62/45 52 · FAX: 0 53 62/36 88  
INFO@FARBEN-CENTER.COM · WWW.FARBEN-CENTER.COM · **P** PARKPLÄTZE DIREKT VOR DEM GESCHÄFT  
ÖFFNUNGSZEITEN: MO. – FR. VON 9.00 – 12.30 UHR UND 14.30 – 18.00 UHR, SA. VON 10.00 – 13.00 UHR

ONLINE  
SERVICETERMIN



**EINMAL REGISTRIEREN.  
IMMER PROFITIEREN.**

BUCHEN SIE  
IHREN...

...NÄCHSTEN  
SERVICE-  
TERMIN...

...EINFACH  
ONLINE.

**kühl**

[www.autohaus-kuehl.de](http://www.autohaus-kuehl.de)